EN Only use locking carabiners for main belays.
FR Utiliser les mousquetons à vis pour l'assurage principal.
DE Verschlusskarabiners nur für standplatzsicherung.
IT Usare i moschettonisoloperlegatura principale.
ES Usarles mosquetones de cierre para la reunión principale.
PT Use unicamente mosquetões de bloqueio para sistema seguradores principais.
NL Gebruik vergrendelende karabiners voor voomaamste hechtpunt.
NO Karibin med låsemek anisme skal brukes til standplass sikring.
SV Använd endast låskaribinhakar för huvudsäkringar.
FI Käytä ainoastaan lukittavia karabiineja köysien varmistamiseen.
DK Brug lassekarabiner til hovedsikring.
PL W głównych punktach asekuracyjnych stosować tylko karabinki z blokada.
CZ Pro hlavní jištení používejte pouze karabiny se zámkem.
SK Pre hlavné upevnenia používajte len zamykacie karabíny.

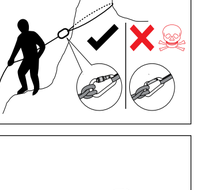

EN Check security of anchors.
FR Vérifier la sécurité des ancrages.
DE Sicherheit der bohrhaken prüfen.
IT Controllare solidita degli ancorragi.
ES Comprobar la sequridad de las anclas.
PT Verifique a segurança das ancoragens.
NL Controleer ankerpunten.
NO Kontroller forankringspunkt.
SV Kontrollera förankringarnas säkerhet.
FI Varmista, että ankkurit ovat tukevasti kiinni.
DK Check at ankeer sikre.
PL Sprawdzic bezpieczenstwo punktów asekuracyjnych.
CZ Zkontrolujte bezpecnost bodu jišteni.
SK Skontrolujte zabezpecenie kotiev.

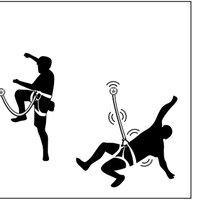

EN Avoid direct falls on a sling
FR Éviter les chutes directes sur un anneau
DE Vermeiden Sie direkte Fälle in eine Schlinge
IT Evitare cadute dirette su un anello
ES Evite caidas directas en un anillo
PT Evite quedas diretas sobre um anel
NL Vermijd direct val op een bandlus
NO Unngå direkte fallet på en slynge.
SV Undvik direkta fall på en lyftsele
FI Vältä suoraa osuu nauhalenkki.
DK Undgå direkte falder på en slynge.
CZ Vyvarujte se přímých případá na smyčka.
PL Unikać bezpośredniego przypada na pętla.
SK Vyvarujte sa priamych prípadá na slučka.

EN Do not mark or alter.
FR Ne pas marquer ou modifier.
DE Nicht markieren oder ändern.
IT Non segnare o modificare.
ES No marcar ni alterae.
PT Não marque nem altere.
NL Niet markeren of wuzigen.
NO Må ikke merkes eller forandres
SV Märk eller ändra inte
FI Älä merkitse tai muuta
DK Undgaa at lava marker eller at foretage forandringer
PL Nie oznaczac, nie modyfikowac
CZ Neoznacovat ani neupravujte
SK Neoznacujte ani neupravujte

EN Avoid prolonged exposure to UV Radiation.
FR Eviter l'exposition prolongée aux ultra-violets.
DE Zu lange UV-Strahlen exposition Vermeiden.
IT Evitare esposizione del tempo a radiazione ultravioletta.
ES Evitar Exposición prolongada a rayos ultravioleta.
PT Evite a exposição prolongada à radiação UV.
NO Unngå langvarig eksponering for UV-stråling
SV Undvik långvarig exponering för UV-strålning
FI Vältä pitkäaikaista altistumista ultravioletille säteilylle
DK Undgå langvarig udsættelse for UV-stråling
PL Unikać długotrwałego narażenia na promieniowanie UV
CZ Vyhněte se dlouhodobému působení UV záření
SK Vyhnite sa dlhodobému pôsobeniu UV žiarenia

EN Prevent contact with chemical reagents.
FR Eviter le contact avec des reactifs chimiques.
DE Kontakt mit chemischen reagenzien vermeiden.
IT Evitare contatto con reagenti chimici ed altri prodotto corrosiv.
ES Evitar contacto con reactivos quimicos y otros corrosivos.
PT Evite contacto com reagentes químicos.
NL Voorkom contact met chemische reagentia.
NO Unngå kontakt med kjemiske reagensmidler.
SV Undvik kontakt med kemiska reagenser.
FI Älä joudu kosketuksiin kemiallisten reagenssien kanssa.
DK Undgåa kontakt med kemisk aktive stoffer.
PL Nie dopuscic do kontaktu z odczynnikami chemicznymi.
CZ Nevystavovat pusobení chemických cinidel.
SK Predchádzajte kontaktu s chemickými reaktantmi.

EN Avoid abstructions.
FR Eviter les obstructions.
DE Behinderungen vermeiden.
IT Evitare obstrzione.
ES Evite obstrucções.
PT Evite obstruções.
NL Vermijdt obstructies.
NO Unngå blokkeringer.
SV Undvik hinder.
FI Vältä esteitä.
DK Undgaa paavirkninger.
PL Unikac przeszkód.
CZ Pozor na prekážky.
SK Vyhnite sa prekážkam

Ripstop (EN566 only)

1. 2. 3.

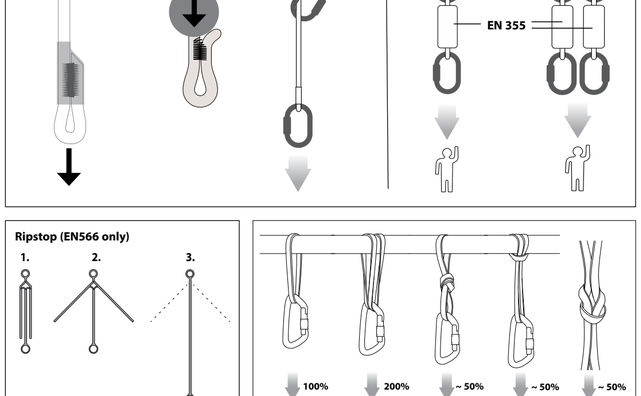

100% 200% ~ 50% ~ 50% ~ 50%

Lanyards EN354:2010

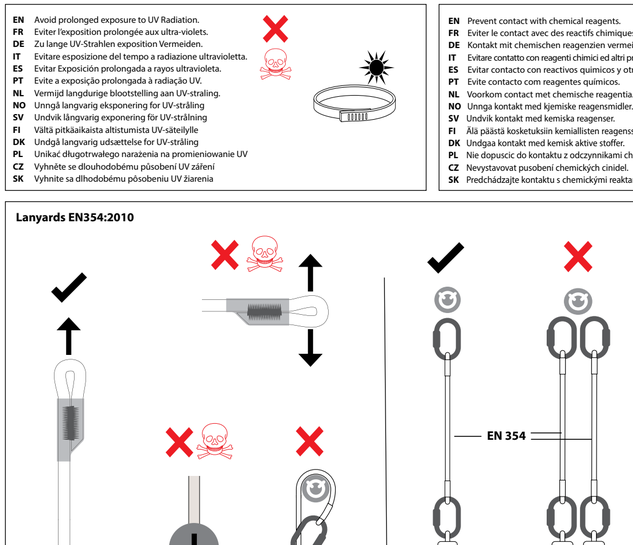

EN 354

EN 355

Product	Stock code	Length (cm)	Strength (kN)	EN566	EN354*	EN795(b)
Dynatec Sling 8mm	SP/HP08xxxx	30, 60, 120, 240	22	2017	-	
Dynatec Quickdraws 11mm/RFID	SP/HP11xxxx	12, 18, 25	22	2017	-	
Dynatec Sling 11mm/RFID	SP/HP11xxxx	30, 60, 120, 240	22	2017	2010	2012
Nylon Sling 16mm/RFID	MA16xxxxx	12, 18, 60, 120, 240	22	2017	2010	2012
Nylon Sling 26mm/RFID	MA26xxxxx	60, 120, 240	30	2017	2010	2012
Nylon Vari-widthQuickdraw Sling/RFID	MA16VWxxxx	12, 18, 25	22	2017	-	
Bridge Sling/RFID	MA16LN-xx	15, 20	22	2017	-	
Dynatec Daisy Chain 11mm	DCDYxxxxx	100, 135	22	2017	-	
Nylon Daisy Chain 18mm	DCNYxxxxx	100, 135	22	2017	-	
Ripstop	25RSDLL19	-	22	2017	-	
Low Stretch Rope Lanyard/RFID	RPT901/911xxxx	60, 80, 140, 175	22	2017	2010	
Dynamic Rope Lanyard/RFID	RPT111xxxx	60, 80, 140, 175	22	2017	2010	
Wire Lanyards/RFID	SPWSxxxx	35, 50, 100, 150, 200	24	-	2010	2012

* For EN354 Compliance the total length of a lanyard connected to an energy absorber (including terminations and connectors) shall not exceed 2m.

Bridge Sling Assembly (EN566 only)

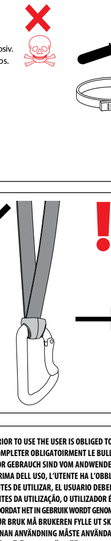

Daisy Chain/Foot Loop (EN566 only) x 1

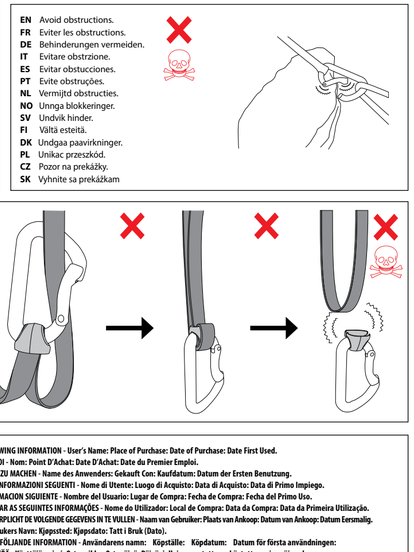

MAX 2kN

MAX 2kN

EN -Date Inspected
FR -Date Contrôle
DE -Inspektions-datum
IT -Data du Inspezione
ES -Fecha de Inspección
PT -Data inspecionados
NL -Inspectiedatum
NO -Kontroll Utfort
SV -Inspektionsdatum
FI -Päivämäärä tarkastetaan
DK -Date for Inspektion
PL -Data inspekcji
CZ -Datum inspekce.
SK -Dátum inšpekcie.

EN -INSPECTION FORM Comments/Actions
FR -BULLETIN DE CONTRÔLE Observations/Actions
DE -INSPEKTIONSFORMULAR Kommentare/Maßnahmen
IT -MODULO DE INSPEZIONE Comment/Azione
ES -HOJA DE INSPECCIÓN Commentaries/Acción
PT -FORMULÁRIO DEINSPEÇÃO. Comentários / ações
NL -INSPECTIEFORMULIER Commentaar/Gedaan
NO -KONTROLLSKJEMA Kommentarer/Tiltak
SV -INSPEKTIONSFORMULÄR Kommentarer/Åtgärd
FI -TARKASTUS MUODOSSA. Kommentti / toimia.
DK -INSPEKTIONSSKEMA Bemærkninger/Aktion
PL -FORMA KONTROLI. Komentarz / akcje.
CZ -INSPEKCE FORMULÁR. Komentovat / akce.
SK -INŠPEKCIA FORMULÁR. Komentovat / akcia.

EN -OK? (Yes/No)
FR -OK? (oui/Non)
DE -OK? (Ja/Nein)
IT -OK? (SI/Non
ES -OK? (Si/Non)
PT -OK? (sim/não)
NL -OK? (Ja/Nein)
NO -GODKJENT? (Ja/Nei)
SV -OK? (Ja/Nej)
FI -OK? (Kyllä/Ei).
DK -GODKENDT? (Ja/Nej)
PL -OK? (Tak/Nie)
CZ -OK? (Ano/Ne)
SK -OK? (Áno/nie)

EN -Signature
FR -Signature
DE -Unterschrift
IT -Firma
ES -Firma
PT -Assinatura
NL -Handtekening
NO -Signatur
SV -Underskrift
FI -Allekirjoitus
DK -Underskrift
PL -Signature.
CZ -Podpis
SK -Podpis

DMM Europe BV, Keizersgracht 482, 1017 EG, Amsterdam, Netherlands

ISO 9001 BSI

F302A+B/QA/48/Apr.2020

EN:
Warning! Working at height, rock climbing, mountaineering and related activities are inherently dangerous. It is the responsibility of any person using this equipment to learn and practice the proper techniques for use of the equipment for its designated purposes safely and to foresee and take appropriate action in situations where rescue may be required. Even the correct use of equipment and techniques may result in fatal consequences. Medical conditions can affect the safety of the equipment user in normal and emergency use. Any person using this equipment assumes all risks and full responsibility for all damages or injury which may result from the use of it. It is impossible to cover all methods of use. The following instructions and pictograms show some of the common correct and incorrect methods of use; it is impossible to predict them all. There is no substitute for instruction by a trained and competent person.
User Instructions
IMPORTANT: Please read and understand this information before use, and retain this information for future reference.
General Information:
1. These instructions cover the use of DMM Slings & Lanyards, conforming to one or more international standards. If in doubt please contact your supplier or DMM.
2. This product may be used in conjunction with any appropriate item of Personal Protective Equipment (PPE) relevant to European Union Directive 89/686/EEC PPE Regulation (EU) 2016/425. It may be acceptable for use in other applications, please consult your supplier. **RISK**: This PPE is designed to protect against falls from height.
3. Immediately before use, visually/functionally inspect to ensure that this product is in a serviceable condition and operates correctly. This inspection should be recorded on the inspection form supplied. We recommend a thorough inspection at least once every 6 months by a competent person (this may be the manufacturer).
4. Personal Issue: this product may be issued for personal use, and may be used either separately or as part of a system.
5. Lives depend on your equipment. The user should be aware of its history (use, storage, inspection etc.). If this equipment is not be personal use (e.g. used in mountaineering centres), we strongly recommend a systematic approach to record keeping. This should always be carried out by a competent person.
6. WARNING: if you are in any doubt about the safe condition of this product, replace it immediately.
7. ENTSO-ES PROWARNING: If this product has been used to arrest a fall it should be withdrawn from use and destroyed.
8. Ensure that the instructions for other components used in conjunction with this product are complied with. It is the user's responsibility to ensure that he/she understands the correct and safe use of this product.
9. This product is designed for use in normal climatic conditions (-30°C - +50°C). Wet and icy conditions can reduce the strength of this product. It may be suitable for other conditions, please consult your supplier.
10. No responsibility will be accepted by DMM for damage, injury or death resulting from misuse. If in doubt contact your supplier or DMM.
11. No special transportation precautions are necessary; however, avoid all contact with chemical reagents or other corrosive substances.
12. Care must be taken to avoid loading this product over edges and other obstructions. Check the anticipated orientation during loading before use. If the risk assessment carried out before the start of work shows that loading in the case of a use over an edge is possible, appropriate precautions should be taken.
13. Anchors.
13.1 EN354:2010 The anchorage point of the fall arrest system should be above the position of the user and conform to EN795:1996 and have a minimum strength of 12kN.
13.2 Positioning of the anchorage point is crucial for safe fall arrest and this must take into account the anticipated fall distance including rope stretch, the deployment of the shock absorption system (where used) and the length of the connector so that obstructions (such as the ground) may be safely avoided.
13.3 Mountaineering: the user is advised that the security of any rock, snow or ice (or any combination de celles-ci), ne pourra être garantie et de fait, un bon sens du jugement est nécessaire de la part de l'utilisateur pour garantir une protection adéquate. L'utilisation d'un seul point de protection ne garantit pas une protection adéquate.
14. EN354:2010
14.1 When used as a lanyard the total length of the sub-system with a lanyard including an energy absorber, terminations and connectors shall not exceed 2m.
14.2 A lanyard must NOT be used without an energy absorber in or a as fall arrest system.
14.3 The user should minimise the amount of slack in the lanyard near a fall hazard
14.4 When adjusting the length of the lanyard the user should not move into an area where there is a fall hazard.
14.5 Lanyard systems must not be used in parallel
14.6 Ensure sufficient distance between users and other obstructions in order to avoid collision, pendulum swings or other fall hazards during use.
14.7 Check and take appropriate precautions in event of use where electrical conductivity may occur.
15. EN795(b):2012
15.1 The anchor device is for the use of one person only.
15.2 The anchor device should only be used for personal fall protection equipment and not for lifting purposes.
15.3 If the anchor device is used as part of a fall arrest system, the user shall be equipped with a means of limiting the maximum dynamic forces exerted on the user during the arrest of a fall to a maximum of 6 kN;
15.4 It is recommended the anchor device is marked with the date of the next or last inspection.
16. Maintenance and Servicing
This product must not be marked, modified or repaired by the user unless authorised by DMM.
Note: this product is not user maintainable with the exception of the following:
16.1 Disinfection: disinfect using a disinfectant containing quaternary ammonium compounds, enforced with chlorohexidine (e.g. Savlon) in sufficient quantities to be effective. Soak the product for 1 hour at dilutions recommended for general use using clean water as per (16.2) not exceeding 25°C then rinse thoroughly as per (16.2).
16.2 Cleaning: if soiled rinse in clean warm water of domestic supply quality (maximum temperature 25°C) with mild detergent at appropriate dilution (pH range 5.5 - 8.5). Thoroughly rinse and dry naturally in a warm ventilated room away from direct heat. Important: Cleaning is recommended after every use in a marine environment.
16.3 SPWSxx Wire Lanyards may also be cleaned with mineral spirits (eg White Spirit). Do not soak. The product must then be cleaned as in 16.2.
16.4 Storage: after any necessary cleaning store unpacked in a cool, dry, dark place in a chemically neutral environment away from excessive heat or heat sources, high humidity, sharp edges, corrosives or other possible causes of damage. Do not store wet.
17. Lifespan and Obsolescence.
17.1 Lifespan: this is the maximum life of the product, subject to detailed conditions, that the Manufacturer recommends that the product should remain in service.
Maximum Lifespan: Textile & Plastic Products – 10 years from date of manufacture.
Metal Products – no time limit.
Note: This may be as little as one use, or even earlier if damaged (e.g. in transit or storage) prior to first use. For the product to remain in service it must pass a visual and tactile inspection when considering the following criteria: fall arrest, general wear, chemical contamination, corrosion, mechanical malfunction/deformation, cracks, loose rivets, loose strands of wire, frayed and/or bent wire, heat contamination (over recommended climatic conditions), cut stitching, frayed tape, degradation of tape and/or thread, loose threads in tape, prolonged exposure to UV, clear and readable marking (e.g. marking, batch reference, individual serial numbers etc).
Where such products are permanently attached to other products in a system, please refer to the manufacturer recommendations of the complete system.
17.2 Obsolescence: a product may become obsolete before the end of its lifespan. Reasons for this may include changes in applicable standards, regulations, legislation, development of new techniques, incompatibility with other equipment etc.
18. European Union Type Examination:
Notified Body for EU Type Examination. Examination of conformity was carried out by one of the following two notified bodies: No. 0120: S.G.S. (UK) Ltd., Worle Parkway, Weston- Super-Mare, Somerset, BS22 6WA, U.K. / No. 0598: SGS Fimko Ltd, Takomotie 8, FI-00380 Helsinki, Finland.
Notified body for Production Process: No. 0598: SGS Fimko Ltd, Takomotie 8, FI-00380 Helsinki, Finland.
19. Explanation of Markings:
DMM Wales UK/EU - Name of manufacturer/country of origin.
xxkN – Minimum breaking strength.
xxcm – Maximum length of Sling/ Lanyard.
CExxxx - CE mark (number of notified body performing production checking and CE mark).
EN566:2017, EN354:2010, EN795(b):2012 - Standards to which product conforms.
YRDAYXXXXF - Year/Day of manufacture and individual serial number.
XXX/YR - Serial number and year of manufacture.
MAxxx/RPxxx/HPxxx/SPxxx/ - Nylon/Nylon/Dynatec/Dynatec - Product material.
DCxxx/25RSxxx/SPWSxxx/RPTxxx - Dynatec/Nylon/Galvanised Steel/Nylon
Book Pictogram - reminder that the end user should read & understand these Instructions, and those supplied with other items of PPE which may be used in conjunction with this item.

RFID www.dmmwales.com/id

x1 Single person use only

20. CE/EU Declaration of Conformity: dmmwales.com/EU-DoC

Guarantee: DMM guarantees this product for 3 years against any defects in materials or manufacture. The guarantee does not cover this product for normal wear through usage, incorrect storage, poor maintenance, accidental damage, negligence, any modifications or alterations, corrosion, or for any usage for which the product was not designed.

FR :
Attention danger! Travail en hauteur, l'escalade, l'alpinism, et autres activités connexes, sont par nature dangereuses. Toute personne utilisant cet equipement se doit d'apprendre et de mettre en pratique les techniques propres a l' utilisation sans danger de l'équipement pour les besoins auxquels il est destine. Elle se doit aussi de prévoir et d'agir comme il le faut dans des situations ou le se secours être nécessaire. Même l'utilisation correcte des équipements et des techniques peut entrainer des conséquences fatales. Les conditions médicales peuvent affecter la sécurité de l'utilisateur en utilisation normale et d'urgence. L'utilisateur assume tous les risques et l'entiere responsabilite a l'egard de tous les degats ou blessures résultant de l'emploi de ce matériel. Il est impossible de traiter par les presentes toutes les méthodes d'emploi. Les instructions et schémas illustrent certaines des méthodes communes correctes et incorrectes d'utilisation, il est impossible de prévoir toutes. Rien ne remplace une bonne formation par une personne qualifiee et competente.
GUIDE DE L'UTILISATEUR
IMPORTANT: Veuillez lire et comprendre ces informations avant d'utiliser ce produit,
et conserver ces informations pour référence ultérieure.
Informations Générales:
1. Ceux-ci directives parcourir l'utilisation de DMM Anneau/Longes, conformiste à un ou plusieurs de international standard. En cas de doute s'il vous plait contactez votre fournisseur ou DMM.
2. Ce produit peut être utilisé conjointement avec tout élément adequate d'équipement de protection individuelle (EPI) en rapport avec la directive 89/686/ EEC PPE Regulation (EU) 2016/425 de l'Union Européenne. Il peut être conforme à une utilisation pour d'autres applications, veuillez consulter votre fournisseur pour des plus amples informations. **RISQUE**: Cet EPI est conçu pour protéger contre les chutes de hauteur.
3. Juste avant utilisation, effectuez une inspection visuelle/fonctionnelle afin de vous assurer que le produit est en état de bon fonctionnement. Nous recommandons une inspection approfondie être effectuée au moins une fois tous les six mois par une personne compétente (qui peut être le fabricant). Cette inspection doit être enregistrée sur le formulaire d'inspection fourni.
4. Distribution du matériel: ce produit peut être délivré pour un usage personnel, et peut être utilisé séparément ou dans le cadre d'un système.
5. Des vies peuvent dépendre de votre matériel. L'utilisateur doit connaître parfaitement son passé (emploi, stockage, contrôle etc.). Si le matériel est destine à être partagé (centres d'alpinisme par exemple), nous recommandons la mise en oeuvre d'un système d'enregistrement effectué par une personne compétente.
6. ATTENTION DANGER: en cas de doute sur l'etat de ce produit effectuer immédiatment son remplacement.
7. EN354 :2010 ATTENTION: si ce produit a déjà été utilisé pour retenir une chute, il doit être retiré de l'emploi et détruit.
8. S'assurer de bien suivre le mode d'emploi de tout autre matériel utilize conjointement a ce produit. Il en incombe à l'utilisateur de s'assurer qu'il/elle connait parfaitement la bonne manière d'utiliser ce produit en toute sécurité.
9. Ce produit est conçu pour une utilisation dans des conditions climatiques normales (-30° - +50°C). Les conditions mouillées et verglacées peuvent réduire la force de ce produit. Il peut être convenable pour d'autres conditions, pour en savoir plus consulte votre fournisseur.
10. DMM décline toutes responsabilités à l'égard des dommages, blessures ou fatalités résultant du mauvais emploi se son matériel. En cas de doute, contactez DMM.
11. Aucune précaution spéciale de transport n'est requise. Evitez cependant le contact avec des produits réactifs ou autres substances corrosives.
12. Des précautions doivent être prises pour éviter le chargement de ce produit sur des arêtes et autres obstacles. Vérifiez l'orientation prévue pendant le chargement avant de l'utiliser. Si l'évaluation des risques effectuée avant d'entamer les travaux indique que le chargement en cas d'utilisation au-dessus d'une arête est possible, des précautions adéquates doivent être prises
13. Ancrages
13.1 EN354 :2010 Le point d'ancrage du système d'arrêt de chute doivent être au-dessus de la position de l'utilisateur et sont conformes à la norme EN 795:1996 et avoir une résistance minimale de 12kN.
13.2 Positionnement du point d'ancrage est crucial pour antichute sûr et cela doit prendre en compte la distance de chute prévu, y compris tronçon corde, le déploiement du système d'absorption de choc (le cas échéant) et la longueur du connecteur afin que les obstacles (tels que le sol) peuvent être évités en toute sécurité.
13.3 Alpinisme : Il est rappelé à l'utilisateur que la sûreté de tout point d'ancrage (naturel ou non) sur une paroi rocheuse, sur de la neige, ou sur de la glace (ou toute combinaison de celles-ci), ne pourra être garantie et de fait, un bon sens du jugement est nécessaire de la part de l'utilisateur pour garantir une protection adéquate. L'utilisation d'un seul point de protection ne garantit pas une protection adéquate.
14. EN354:2010
14.1 Quand il est utilisé en tant que longe, la longueur total du sous système avec une longe et un dispositif d'absorption d'énergie, terminaison et connecteur ne doit pas exceder 2 m.
14.2 Une longe ne doit pas être utilisée sans absorbeur d'énergie ou alors en tant que système d'arrêts des chutes.
14.3 L'utilisateur doit minimiser le mou dans la longe près d'un risque de chute.
14.4 Lors de l'ajustement de la longueur de la longe, l'utilisateur ne doit pas se déplacer dans une zone où subsiste un risque de chute.
14.5 Les systèmes de longes ne doivent pas être utilisés en parallèle
14.6 S'assurer qu'il y a une distance suffisante entre les utilisateurs et d'autres obstructions pour éviter une collision, des balancements ou autres dangers de chute durant l'utilisation.
14.7 Vérifier et prendre les mesures appropriées en cas d'utilisation là où se trouve une conductivité électrique.
15. EN795(b):2012
15.1 Le dispositif d'ancrage ne sert qu'à une personne seulement.
15.2 Le dispositif d'ancrage doit uniquement être utilisé pour l'équipement personnel de protection contre les chutes et non pour l'équipement de levage ;
15.3 Si le dispositif d'ancrage est employé dans le cadre d'un système antichute à longe, l'utilisateur doit avoir un moyen de limitation des forces dynamiques maximales exercées sur l'utilisateur pendant l'arrêt d'une chute jusqu'à 6 kN au maximum ;
15.4 nous conseillons de marquer la date de la prochaine ou dernière inspection sur le dispositif d'ancrage
16. Mode d'emploi et d'entretien.
Ce produit ne doit pas être marqué, modifié ou réparé par l'utilisateur sauf autorisation de DMM. Remarque: ce produit n'est pas maintenable utilisateur à l'exception de ce qui suit:
16.1 Désinfection: utiliser un désinfectant composé d'ammonium additionné de chlorohexidine ("Savlon" par exemple) en quantité suffisante pour assurer son efficacité. Tremper l'article pendant une heure dans de l'eau propre selon les proportions classiques (voir 16.2) à une température ne dépassant pas 25°C, puis rincer parfaitement (voir 16.2).
16.2 Nettoyage: en cas de souillure, rincez à l'eau courante claire et tiède (température maximales de 25°C) à l'aide d'un détergent doux dilué de manière appropriée (intervalle de pH : 5,5 à 8,5). Rincez-le convenablement et laissez-le sécher naturellement dans une pièce chaude et aérée, à l'écart de toute source de chaleur directe. Important : le nettoyage est recommandé après chaque utilization en milieu marin.
16.3 Les longes à fil SPWSxx peuvent également être nettoyées avec des essences minérales (ex : White Spirit). Ne pas faire tremper. Le produit doit ensuite être nettoyé selon le paragraphe 16.2.
16.4 Stockage: après toute opération de nettoyage, stocker sans emballage dans un endroit frais, sec et sombre, neuter, et loin de toute source de chaleur excessive, de grande humidité, des arêtes tranchantes, de substances corrosives, ou autres risques de dégâts. Ne pas stocker mouillé.
17. Durée de vie et obsolescence.
17.1 Durée de vie : c'est la vie maximum du produit. La durée de vie est détaillée par le fabricant qui recommande la durée que le produit devrait rester en service.
Durée de vie maximale: Produits textiles - 10 ans après la date de fabrication.
Produits métalliques - aucune limite de temps.
Remarque: Il peut être aussi peu qu'une utilisation, ou même plus tôt si le produit est endommagé en transit ou stockage, avant la première utilisation. Pour que le produit reste en service, lui doit passer une inspection visuelle et tactile quand vu les critères suivants : arrestation de chute, usure générale, contamination, corrosion, défectuosité mécanique / déformations, des crisques, des rivets desserrés, brin des fils effilochés, et / ou de fil plié, déformation par chaleur (conditions climatiques normales d'excédent), sangle effilochée, exposition prolongée aux ultraviolets, dégradation de la sangle et/ ou du fil, fils lâche (sangle), inscription claire et lisible (par exemple: inscription de la référence, différents numéros de série etc.).
Si tels produits sont attachés de manière permanente à d'autres produits dans un système, référez-vous svp aux recommandations du fabricant du système complet.
17.2 Obsolescence: un produit peut devenir désuet avant la fin de sa durée de vie. Les raisons de ceci peuvent inclure des changements des normes applicables, des règlements, de la législation, du développement de nouvelles techniques, de l'incompatibilité avec d'autre équipement, etc.
18. Examen type de l'Union Européenne
Organisme notifié pour l'examen de type UE : L'examen de conformité a été effectué par l'un des deux organismes notifiés suivants : N°. 0120: S.G.S. (UK) Ltd., Worle Parkway, Weston- Super-Mare, Somerset, BS22 6WA, Royaume-Uni. / N° 0598 : SGS Fimko Ltd, Takomotie 8, FI-00380 Helsinki, Finlande.
Organisme notifié pour le processus de production: N° 0598 : SGS Fimko Ltd, Takomotie 8, FI-00380 Helsinki, Finlande.
19. Explication des marquages
DMM Wales UK/EU - Nom du fabricant/pays d'origine.
xxkN - Tension de rupture minimale.
xxcm - Longueur maximale de sangle/longe
CExxxx - Marque CE (Numéro de l'organisme notifié effectuant la vérification de la production et marque CE).
EN566:2017, EN354:2010, EN795(b):2012 - Norme européenne à laquelle le dispositif est conforme.
AAJOUXXXXF - Année/Jour de la fabrication et numéro de série individuel.
XXX/AN - Numéro de série et année de la fabrication.
MAxxx/RPxxx/HPxxx/SPxxx/ - Nylon/Nylon/Dynatec/Dynatec - Matériel de produit.
DCxxx/25RSxxx/SPWSxxx/RPTxxx - Dynatec/Nylon/Acier galvanisé/Nylon
Diagramme du livret - Rappelle à l'utilisateur final qu'il doit lire et comprendre ces instructions ainsi que les instructions fournies avec d'autres éléments d'EPI s'ils doivent être utilisés conjointement avec ce produit.

RFID www.dmmwales.com/id

x1 Pour une personne seule utiliser seulement.

20. DÉCLARATION DE CONFORMITÉ CE/UE: dmmwales.com/EU-DoC

Garantie: DMM garantit ce produit pendant 3 ans contre tout défaut de matière ou de fabrication. La garantie ne couvre pas ce produit pour une usure normale par l'usage, le mauvais stockage, le mauvais entretien, les dommages accidentels, la négligence, les modifications ou altérations, de corrosion ou pour tout usage pour lequel le produit n'a pas été conçu.

DE:
Achtung! Höhenarbeit, felsklettern, bergsteigen und erwandte tätigkeiten sind von natur aus gefährlich. Es liegt in der eigenverantwortlichkeit jeder person die ausrüstung, die entsprechenden Richtigen techniken zu lernen und auszuüben So dass die ausrüstung für ihren bestimmten zweck und in möglichen rettungssituationen sicher angewendet wird. Selbst die richtige anwendung von ausrüstung und techniken kann tödliche folgen haben. Medizinische Bedingungen können sich auf die Sicherheit des Benutzers in normal- und Notfall, Die folgenden Anweisungen und Diagramme zeigen einige der häufigsten richtige und falsche Methoden der Nutzung, es ist unmöglich, sie alle vorherzusagen. Die folgende Anleitung und Piktogramme zeigen einige der häufigsten richtige und falsche Methoden der Nutzung, es ist unmöglich, sie alle vorherzusagen. Nichts ist besser, als von einer geschulten und kompetenten person in der anwendung angewiesen zu werden.
BENUTZERHINWEISE
WICHTIG : Bitte lesen Sie sich diese Informationen vor dem Einsatz des Produktes genau
durch und verstehen Sie diese. Bitte bewahren Sie die Informationen auf.
Allgemeine Information :
1. Diese Anleitung für die Verwendung von DMM Schlinge/Verbindungsmittel, in Übereinstimmung mit einer oder mehreren internationalen Standards. Im Zweifelsfall wenden Sie sich bitte an Ihren Händler oder DMM.
2. Dieses Produkt kann mit anderen Persönlichen Ausrüstungsgegenständen verwendet werden,
die der EU-Richtlinie 89/686/EWG PPE Regulation (EU) 2016/425 für persönliche Schutzausrüstungen (PSA) entsprechen. Es kann für den Einsatz bei anderen Anwendungen geeignet sein, bitte wenden Sie sich hierzu an Ihren Lieferanten.
RISIKO: Diese PSA schützt vor Stürzen aus der Höhe.
3. Unmittelbar vor dem Verwendung visuell / funktionell zu inspizieren, um sicherzustellen, dass dieses Produkt in einwandfreiem Zustand ist und einwandfrei funktioniert. Diese Prüfung sollte über die Inspektion geführt aufgezeichnet werden. Wir empfehlen eine gründliche Inspektion mindestens einmal alle 6 Monate von einer kompetenten Person (dies kann der Hersteller sein).
4. Persönliche Ausgabe: Dieses Produkt ist möglicherweise für den persönlichen Gebrauch gegeben werden, und können entweder separat oder als Teil eines Systems eingesetzt werden.
5. Von Ihrer Ausrüstung hängt menschliches Leben ab. Der Anwender muß sich genau über ihre
Vorgeschichte informieren (Einsatz, Lagerung, Prüfung usw.). Sollte diese Ausrüstung nicht für den persönlichen Gebrauch (z.b. in Bergsteigerzentren) bestimmt sein, empfehlen wir dringlichst eine systematische Erfassung aller Aufzeichnungen. Diese Aufgabe sollte immer von einer kompetenten Person ausgeführt werden.
6. ACHTUNG! Wenn dieses Produkt benutzt worden ist, um einen fall aufzuhalten, sollte er nicht mehr weiter verwendet und zerstoert werden.
7. EN354:2010 ACHTUNG! Wenn dieses Produkten in einem System verbunden ist, entnehmen Sie bitte den Hersteller Empfehlungen des kompletten Systems.
8. Vergewissern Sie sich, daß die Anleitungen für alle anderen mit dem Produkt eingesetzten Teile befolgt werden. Dem Anwender obliegt die Verantwortung sicherzustellen, daß er die richtige und sichere Benutzung des Produkts versteht.
9. Dieses Produkt ist für den Einsatz in normalen klimatischen Bedingungen (-30°C - +50°C). Nass und eisige Bedingungen reduzier die Stärke dieses Produkt. Es kann sein, für andere Bedingungen, wenden Sie sich bitte an Ihren Lieferanten.
10. Der Hersteller übernimmt keine Verantwortung für Schäden und Verletzungen, auch mit
Todesfolge, die auf unsachgemäßen Gebrauch zurückzuführen sind. Im Zweifelsfall kontaktieren Sie Ihren Lieferanten oder DMM.
11. Keine besonderen Transport-Maßnahmen erforderlich. Vermeiden Sie jeglichen Kontakt mit chemischen Reagenzien oder anderen ätzende Stoffe.
12. Es ist darauf zu vermeiden, Laden dieses Produkt über Kanten und anderen Hindernissen werden. Überprüfen Sie die erwarteten Orientierung während des Ladens vor dem Gebrauch. Sollte die vor den Arbeiten durchgeführte Risikobewertung ergeben, dass das Beladen über einer Kante möglich ist, müssen entsprechende Sicherheitsvorkehrungen getroffen werden.
13. Anschlagpunkte.
13.1 EN354 :2010 Der Anschlagpunkt des Auffangsystem sollte oberhalb der Position des Benutzers und entsprechen EN795: 1996 und haben eine Mindeststärke von 12 kN.
13.2 Absturzsicherung und dies muss berücksichtigt die erwartete Fallstrecke einschließlich Seildehnung, den Einsatz der Dämpfungssystem (falls verwendet) und der Länge des Karabiners, so dass Hindernisse (wie die Erde) kann sicher vermieden.
13.3 Bergsteigen: Der Benutzer wird darauf hingewiesen, dass die Sicherheit eines Fels, Schnee oder Eis (oder einer beliebige Kombination von diesen) Ankerpunkt natürlichen oder unnatürlichen nicht so sicher und daher ein gutes Urteilsvermögen durch den Benutzer gewährleistet werden ist eine Notwendigkeit, um einen ausreichenden Schutz zu erhalten .
14. EN354:2010
14.1 Als Verbindungsmittel verwendet darf die Gesamtlänge des Teilsystems bestehend aus dem Verbindungsmittel mit Energieabsorber, Endstücken und Endverbindungen nicht 2 m überschreiten.
14.2 Ein Verbindungsmittel darf nicht ohne Energieabsorber oder als Sturzsicherung verwendet werden.
14.3 Der Benutzer muss ein Durchhängen des Verbindungsseils in der Nähe von möglichen Absturzstellen minimieren.
14.4 Während der Längeneinstellung des Verbindungsseils darf der Anwender nicht in Bereiche gelangen, in denen Absturzgefahr besteht.
14.5 Verbindungssysteme dürfen nicht nebeneinander verwendet werden.
14.6 Stellen Sie sicher, dass eine ausreichende Entfernung zwischen Benutzern und anderen Hindernissen bestehen, um Kollisionen, Pendelschwingungen oder andere Absturzgefahren während der Benutzung zu verhindern.
14.7 Überprüfen Sie die Verwendung bei möglicherweise auftretenden elektrischer Leitfähigkeit und treffen Sie entsprechende Sicherheitsvorkehrungen.
15. EN 795(b):2012
15.1 Die Anschlageinrichtung darf nur von einer Person verwendet werden.
15.2 Die Anschlageinrichtung darf nur für persönliche Gerüte zur Absturzsicherung und nicht für Hebevorrichtungen verwendet werden.
15.3 Falls die Anschlageinrichtung als Teil einer Absturzsicherung verwendet wird, muss der Benutzer mit ein

13.1 EN354 :2010 El punto de anclaje del sistema de detención de caídas debe estar por encima de la posición del usuario y cumplir la norma EN 795:1996 y tener una resistencia mínima de 12kN.
13.2 La colocación correcta del punto del anclaje es crucial para la detención segura de la caída y ésta debe considerar la distancia anticipada incluyendo el estiramiento de la cuerda, el despliegue del sistema de la absorción del choque (donde utilizado) y la longitud del conector para poder evitar con seguridad obstrucciones, como el suelo o una repisa.
13.3 Montañismo: Aconsejan al usuario que la seguridad de cualquier punto del anclaje a la roca, la nieve o hielo (o cualquier combinación de éstos) natural o artificial no puede ser garantizada, por lo tanto, el buen juicio y sentido común del usuario es una requisito para obtener la protección adecuada. El uso de un solo punto de protección difícilmente proporcionará una protección adecuada.
14. EN354:2010
14.1 Cuando se utiliza como un elemento de amarre de la longitud total del sistema de sub-con una cuerda de seguridad que incluye un absorbedor de energía, terminaciones y conectores no será superior a 2 m.
14.2 Un elemento de amarre no debe ser utilizado sin un absorbedor de energía o como un sistema de detención de caídas.
14.3 El usuario deberá reducir al mínimo la holgura en el amarre cerca de un peligro de caída
14.4 Al ajustar la longitud del amarre el usuario no deberá pasar a una zona en la que haya un peligro de caída.
14.5 No se deben utilizar los sistemas de amarre en paralelo
14.6 Asegúrese de que haya suficiente distancia entre los usuarios y demás obstrucciones para evitar colisiones, las oscilaciones pendulares u otros peligros de caídas durante el uso.
14.7 Compruebe y tome las precauciones adecuadas en caso de uso cuando pueda haber conductividad eléctrica.
15. EN795(b):2012
15.1 El dispositivo de anclaje es para uso unipersonal.
15.2 El dispositivo de anclaje solo deberá utilizarse para equipos de protección ante caídas personales y no para levantar equipos;
15.3 Si se utiliza el dispositivo de anclaje como parte de un sistema anticaídas, el usuario deberá contar con una forma de limitar las fuerzas dinámicas máximas en el usuario durante la detención de la caída a un máximo de 6 kN;
15.4 Se recomienda marcar el dispositivo de anclaje con la fecha de la siguiente o última inspección.
16. Instrucciones de Mantenimiento y Revisión.
Este producto no debe estar marcado, modificados o reparados por el usuario salvo autorización expresa de DMM.
Nota: este producto no es mantenible usuario con la excepción de los siguientes:
16.1 Desinfección: desinféctelo usando un desinfectante que contenga compuestos amónicos cuaternarios reforzados con clorohexidina (ej. Savlon) en cantidades suficientes para ser efectivo. Remoje el producto durante una hora en soluciones recomendadas para el uso general, utilizando agua limpia según (16.2) sin que exceda los 25°C, y a continuación, aclárelo exhaustivamente según (16.2)
16.2 Limpieza: si está sucia, limpie con agua tibia y limpia de calidad de suministro doméstico (temperatura máxima 25ºC) con un detergente suave con la solución apropiada (escala ph 5.5 - 8.5). Aclarar a fondo y secar de forma natural en una habitación templada y ventilada lejos de fuentes de calor directas. Importante: se recomienda limpiarlo tras utilizarlo en un entorno marino.
16.3 Los amarres metálicos SPWSxx también pueden limpiarse con alcoholes minerales (como es la gasolina blanca). No sumerja el dispositivo en ningún líquido. A continuación, limpie el dispositivo tal como se especifica en el punto 16.2.
16.4 Almacenamiento: después de haber practicado cualquier limpieza necesaria, guárdelo sin empaquetar en un lugar fresco, seco y oscuro cuyo ambiente sea químicamente neutro, alejado del calor excesivo o de fuentes de calor, alta humedad, bordes agudos, productos corrosivos u otras posibles causas de daños. No lo guarde húmedo.
17. Vida útil y obsolescencia.
17.1Vida útil: Se trata de la vida máxima del producto, sujeto a las condiciones detalladas, durante la cual el fabricante recomienda que el producto podría mantenerse en servicio.
Máxima vida útil: Productos textiles - 10 años desde la fecha de fabricación. Productos Metálicos - sin límite de tiempo.
Nota: Esto puede ser tan poco como un único uso o, si se ha dañado (por ejemplo, durante el transporte o el almacenamiento), incluso antes del primer uso. Para que el producto pueda permanecer en servicio, debe pasar una inspección visual y táctil en que se consideren los siguientes criterios: detención de caídas, desgaste general, la contaminación química, mal funcionamiento de la corrosión, mecánica / deformación, grietas, remaches sueltos, hilos sueltos del cable, pelado y / o alambre doblado, la contaminación de calor (más de las condiciones climáticas normales), corte costura, cinta deshilachada, la degradación de cinta y / o hilo, hilos sueltos en la cinta, la exposición prolongada a los rayos UV, clara y legible marca (por ejemplo, el marcado, referencia del lote, etc individuo números de serie).
Cuando dichos productos estén permanentemente sujetos a otros productos en un sistema, por favor consulte las recomendaciones del fabricante del sistema completo.
17.2 Obsolescencia: Un producto puede quedarse obsoleto antes del fin de su vida útil por las razones siguientes : cambios de normas, reglamentos o legislación aplicables, desarrollo de nuevas técnicas, incompatibilidad con otro equipamiento, etc.
18. Tipo de examen de la Unión Europea:
Organismo Notificado para el examen UE de tipo. El examen de conformidad fue llevado a cabo por uno de los siguientes dos organismos notificados: 0120: S.G.S. (UK) Ltd., Worle Parkway, Weston-Super-Mare, Somerset, BS22 6WA, Reino Unido. / No. 0598: SGS Fimko Ltd, Takomotie 8, FI-00380 Helsinki, Finlandia.
Organismo Notificado para el proceso de producción: No. 0598: SGS Fimko Ltd, Takomotie 8, FI-00380 Helsinki, Finlandia.
19. Explicación de las marcas:
DMM WALES UK/EU - nombre del fabricante y país de origen.
xxkN - Resistencia mínima a la rotura
xxcm - Duración máxima de Anillo/Elemento de amarre
CExxxx - Marcado CE (Número del organismo notificado que efectúa la verificación de la producción y marca CE) .
EN566:2017, EN354:2010, EN795(B):2012 - Estándars europeo con el que el dispositivo es de conformidad.
ANDIAXXXX# - Año/Día de fabricación y número de serie individual.
XXX/AN - Número de serie y año de fabricación.
MAxxx/RPxxx/HBxxx/SPxxx/ - Nylon/Nylon/Dynatec/Dyneema - Material del producto.
DCxxx/25RSxxx/SPWSxxx/RPTxxx - Dynatec/Nailon/Acero galvanizado/Nailon
Libro de pictogramas - Se recuerda al usuario que, en caso de usarse este producto en conjunto con otros componentes del Equipo de Proteccion Personal, se deberán leer atentamente todas las instrucciones relativas a cada uno de éstos.

RFID www.dmmwales.com/id

x1 para una sola persona utilizar solamente.

20. DECLARACIÓN DE CONFORMIDAD CE/UE: dmmwales.com/EU-DoC

Garantía: DMM garantiza este producto por 3 años contra cualquier defecto en los materiales o de fabricación. La garantía no cubre este producto por el desgaste normal por el uso, el mal almacenamiento, la mala conservación, los daños accidentales, negligencia, modificaciones o alteraciones, corrosión, o para cualquier uso para el cual el producto no ha sido diseñado.

PT:

Advertência! É intrinsecamente perigoso trabalhar a alturas elevadas, escalar, praticar montanhismo e atividades relacionadas. É da responsabilidade de qualquer pessoa que use este equipamento aprender e praticar as técnicas adequadas para uso do equipamento para os fins designados com segurança, assim como prever e tomar medidas apropriadas em situações em que possa ser necessário salvamento. Mesmo usando corretamente o equipamento e as técnicas podem haver consequências mortais. A segurança do utilizador do equipamento, em uso normal e de emergência, pode ser afetada por condições médicas. Qualquer pessoa usando este equipamento assume todos os riscos e a responsabilidade total por todos os danos ou lesões que possam resultar do uso do mesmo. É impossível abranger todos os métodos de utilização. As seguintes instruções e imagens mostram alguns dos métodos de uso corretos e incorretos comuns; é impossível prevê-los a todos. Nada substitui a formação por uma pessoa treinada e competente.
INSTRUÇÕES DO UTILIZADOR
IMPORTANTE: Por favor leia e entenda estas informações antes da utilização e guarde-as para consulta futura.
Informações Gerais
1. Estas instruções abrangem o uso de Anel/Amarra DMM, em conformidade com um ou mais padrões internacionais. Se tiver dúvidas, por favor contacte o seu fornecedor ou a DMM.
2. Este produto pode ser usado juntamente com qualquer item apropriado de Equipamento de Proteção Pessoal (EPP) correspondente à Diretiva 89/686/EEC PPE Regulation (EU) 2016/425 da União Europeia. Pode ser aplicável para uso em outras situações, por favor consulte o seu fornecedor. **RISCO**: Este EPI é projetado para proteger contra quedas de altura.
3. Imediatamente antes de usá-lo, examine este produto visual e funcionalmente para se assegurar que está em condições de funcionamento e que opera corretamente. Esta inspeção deve ser registada no formulário de inspeção fornecido. Recomendamos que seja efetuada uma inspeção completa pelo menos uma vez cada 6 meses por uma pessoa competente (pode ser o fabricante).
4. Utilização Pessoal: este produto pode ser produzido para uso pessoal e pode ser usado separadamente ou como parte de um sistema.
5. Do seu equipamento dependem vidas. O utilizador deve ter conhecimento do seu historial (uso, armazenamento, inspeção, etc.). Se este equipamento não for para uso pessoal (por exemplo, usado em centros de montanhismo), recomendamos com veemência uma abordagem sistemática na manutenção de registos. Isto deve ser sempre executado por uma pessoa competente.
6. ADVERTÊNCIA: se tiver quaisquer dúvidas sobre as condições de segurança deste produto, substitua-o imediatamente.
7. EN 354:2010ADVERTÊNCIA: Se este produto foi usado para parar uma queda deve ser retirado de uso e destruído.
8. Assegure-se que são cumpridas as instruções para outros componentes usados juntamente com este produto. É da responsabilidade do utilizador assegurar-se que entende a utilização correta e segura deste produto.
9. Este produto foi concebido para uso em condições climáticas normais (-30°C - + 50° C). As condições de humedad y hielo pueden reducir la fuerza de este producto. Pode ser adequado para uso noutras condições, por favor consulte o seu fornecedor.
10. A DMM não assume qualquer responsabilidade por danos, lesões ou morte resultantes de utilização incorreta. Se tiver dúvidas, por favor contacte o seu fornecedor ou a DMM.
11. Não são necessárias precauções especiais de transporte; no entanto, evite qualquer contacto com reagentes químicos ou outras substâncias corrosivas.
12. Devem ser tomadas precauções para evitar posicionar este produto sobre rebordos e outras obstruções. Verifique a orientação prevista durante o posicionamento antes da utilização. Caso a análise de risco realizada antes do início do trabalho demonstre que é possível carregar em situação de utilização sobre uma borda, é necessário tomar medidas de precaução apropriadas.
13. Ancoragem.
13.1 EN354:2010 O ponto de ancoragem do sistema de paragem da queda deve estar acima da posição do utilizador, em conformidade com a EN795:1996 e suportar uma força mínima de 12kN.
13.2 O posicionamento do ponto de ancoragem é crucial para a paragem segura da queda e tem de levar em conta a distância prevista de queda incluindo a elasticidade da corda, a disposição do sistema de absorção de choque (quando for usado) e o comprimento do conector de modo que as obstruções (como o solo) possam ser evitadas em segurança.
13.3 Montanhismo: o utilizador deve estar ciente que não se pode garantir a segurança do ponto de ancoragem (segurador) natural ou artificial de qualquer rocha, neve ou gelo (ou qualquer combinação dos mesmos) e portanto o utilizador necessita avaliar bem as situações para obter proteção adequada.
14. EN354:2010
14.1 Quando usado como um amarra o comprimento total do sub-sistema com um cordão incluindo um absorvedor de energia, terminações e conectores não excederá 2m.
14.2 Uma amarra não deve ser utilizada sem um absorvedor de energia ou como um sistema de prevenção de quedas.
14.3 O utilizador deve minimizar a capacidade de afrouxamento na fita de segurança perto de um local com perigo de queda
14.4 Ao ajustar o comprimento da fita de segurança, o utilizador não deve entrar numa área onde existe perigo de queda.
14.5 Os sistemas da fita de segurança não devem ser utilizados em paralelo
14.6 Garanta que existe uma distância suficiente entre os utilizadores e outras obstruções para evitar colisão, oscilações do pêndulo ou outros perigos de queda durante a utilização.
14.7 Verifique e tome medidas de precaução apropriadas em situações de utilização onde possa ocorrer condutividade elétrica.
15. EN795(b):2012
15.1 O dispositivo de amarração deve ser utilizado por uma pessoa apenas.
15.2 O dispositivo de amarração deve ser utilizado apenas para equipamentos de proteção individual contra quedas e não para equipamentos de elevação;
15.3 Caso o dispositivo de amarração seja utilizado no âmbito de um sistema de paragem de queda, o utilizador deve estar equipado com um meio de limitar as forças dinâmicas máximas exercidas sobre o utilizador durante a paragem de uma queda até ao máximo de 6 kN;
15.4 recomenda-se que o dispositivo de amarração seja marcado com a data da próxima ou última inspeção.
16. Manutenção e Serviço
Este produto não pode ser marcado, modificado nem reparado pelo utilizador a menos que esteja autorizado pela DMM.
Nota: não deve ser efetuada manutenção a este produto pelo utilizador com exceção do seguinte:
16.1 Desinfeção: desinfete usando um desinfetante que contenha compostos quaternários de amónio reforçados com clorexidina (por exemplo Savlon) em quantidades suficientes para ser eficaz. Imerja o produto durante 1 hora em diluições recomendadas para uso geral usando água limpa de acordo com (16.2) não excedendo 25°C e em seguida enxagúe repetidas vezes de acordo com (16.2).
16.2 Limpeza: se estiver sujo, lave em água limpa tépida de uso doméstico (temperatura máxima 25°C) com detergente suave em diluição apropriada (valor de pH 5,5 - 8,5). Enxagúe repetidas vezes e deixe secar naturalmente num lugar quente, ventilado e longe de calor direto. Importante: É recomendado que seja limpo depois de cada utilização em ambiente
marinho.
16.3 SPWSxx Wire Lanyards pode também ser limpo com essências minerais (por exemplo, benzina). Não coloque de molho. O produto deve depois ser limpo conforme explicado em 16.2.
16.4 Armazenamento: depois de qualquer limpeza necessária, guarde-o desembrulhado num local fresco, seco e escuro num ambiente quimicamente neutro, longe de calor excessivo ou fontes de calor, humidade alta, extremidades aguçadas, produtos corrosivos ou outras possíveis causas de danos. Não o guarde molhado.
17. Vida Útil e Obsolescência.
17.1 Vida Útil: é o tempo da duração máxima do produto, sujeito a determinadas condições, que o Fabricante recomenda que o produto deva permanecer em serviço.
Máximo Vida Útil: Produtos têxteis - 10 anos a partir da data de fabricação. Produtos de Metal - sem limite de tempo.
Nota: Isto pode ser tão pequena quanto uma só utilização ou mesmo menos se danificado (por exemplo, em trânsito ou armazenamento) antes da primeira utilização. Para o produto permanecer em serviço deve passar uma inspeção visual e táctil considerando os seguintes critérios: paragem da queda, desgaste geral, contaminação química, corrosão, falha/ deformação mecânica, rachas, rebites soltos, fios soltos, fios esfiapados e/ou dobrados, contaminação por calor (condições climáticas fora do normal), costuras cortadas, fita esfiapada, degradação do fio e/ou da fita, fios soltos na fita, exposição prolongada a U.V., marcação clara e legível (por exemplo marcação, referência do lote, números de série individuais, etc.).
Quando tais produtos estejam permanentemente anexados a outros produtos num sistema, por favor siga as recomendações do Fabricante do sistema completo
17.2 Obsolescência: um produto pode tornar-se obsoleto antes do fim da sua vida útil. As razões podem incluir mudanças em padrões aplicáveis, regulamentos, legislação, desenvolvimento de novas técnicas, incompatibilidade com outro equipamento, etc.
18. Tipo de exame da União Europeia:
Organismo Notificado para o exame UE de tipo. O exame de conformidade foi levado a cabo por um de dois os seguintes dos organismos notificados: 0120: S.G.S. (UK) Ltd., Worle Parkway, Weston-Super-Mare, Somerset, BS22 6WA, Reino Unido. / No. 0598: SGS Fimko Ltd, Takomotie 8, FI-00380 Helsinki, Finlândia.
Organismo Notificado para o processo de produção: No. 0598: SGS Fimko Ltd, Takomotie 8, FI-00380 Helsinki, Finlândia.
19. Explicação das Marcações
DMM Wales UK/EU - Nome do fabricante/país de origem.
xxkN - Força mínima de ruptura
xxcm - Comprimento máximo de Anel/Amarra
CExxxx - Marcação CE (Número do organismo notificado que efectua a verificação da produção e marca CE).
EN566:2017, EN354:2010, EN795(B):2012 - Padrão Europeu e Classe do produto.
ANDIAXXXX# - Ano/Dia de fabricação e número de série individuais.
XXX/AN - Número de série e ano de fabricação.
MAxxx/RPxxx/HBxxx/SPxxx/ - Nylon/Nylon/Dynatec/Dyneema - Material do produto.
DCxxx/25RSxxx/SPWSxxx/RPTxxx - Dynatec/Nylon/Aço galvanizado/Nylon
Pictograma de Livro - lembrete para que o utilizador final deva ler e entender estas Instruções e as fornecidas com outros itens de EPP (Equipamento de Proteção Pessoal) que podem ser usados juntamente com este item.

RFID www.dmmwales.com/id

x1 para a única pessoa usar apenas.

20. DECLARAÇÃO DE CONFORMIDADE CE/UE: dmmwales.com/EU-DoC

Garantia: A DMM garante este produto durante 3 anos para defeitos de materiais ou fabricação. A garantia não cobre este produto por desgaste normal devido a uso, armazenamento incorreto, manutenção deficiente, danos acidentais, negligência, quaisquer modificações ou alterações, corrosão ou qualquer uso para o qual o produto não tenha sido projetado.

NL:

Waarschuwing! Hoogtewerken, rotsklimmen, bergsport en aanverwante activiteiten houden gevaarlijk. Het ls de verantwoordelijkheid van eenieder die dit uitrusting gebruikt om goede technieken voor het veilige gebruik van dit materiaal en voor het beoogde doel te leren en in praktijk te brengen en om on situaties waarin een reddingsoperatie nodig is Vooruit te zien en de juiste acties te ondernemen. Zelfs het juiste gebruik van apparatuur en technieken kan leiden tot fatale gevolgen. Medische aandoeningen kunnen invloed hebben op de veiligheid van de gebruiker in normale en gebruik in noodgevallen. Elk gebruik van deze apparatuur neemt alle risico's en de volledige verantwoordelijkheid voor alle schade of letsel die het gevolg kunnen zijn van het gebruik ervan. Het is onmogelijk om alle gebruiksmethoden tonen. De volgende instructies en diagrammen tonen enkele van de gemeenschappelijke juiste en onjuiste wijze van gebruik, het is onmogelijk te voorspellen allemaal. Er is geen substituut voor instructie door een ervaren en competent persoon.
GEBRUIKSAANWIJZING
BELANGRIJK: Lees deze informatie zorgvuldig door voor het in gebruik nemen van dit product en bewaar voor toekomstig gebruik.
Algemene informatie:
1. Deze instructies omvatten het gebruik van DMM Bandlus/Leeflijn, volgens een of meer internationale normen. In geval van twijfel contact op met uw leverancier of DMM.
2. Dit product mag gebruikt worden in combinatie met enig ander toepasselijk Persoonlijk be-schermingsmiddel (PBM) relevant aan de Europese Richtlijn 89/686/EEG PPE Regulation (EU) 2016/425. Het kan ook toegestaan zijn om dit product in andere toepassingen te gebruiken, neemt u alstublieft contact op met uw leverancier. **RISICO**: Deze PBM is ontworpen om te beschermen tegen vallen van hoogte.
3. Vlak voor gebruik visueel / functioneel te inspecteren om ervoor te zorgen dat dit product in een bruikbare staat en goed werkt. Deze inspectie dient te worden opgenomen op de meegeleverde inspectieformulier. Wij raden een grondige inspectie ten minste een keer om de 6 maanden door een bevoegde persoon (dit kan de fabrikant).
4. Persoonlijk gebruik: dit product kan worden afgegeven voor persoonlijk gebruik, en kan gebruikt worden hetzij afzonderlijk of als onderdeel van een systeem.
5. Van uw uitrusting kunnen levens afhangen. De gebruiker moet volledig op de hoogte zijn van de geschiedenis van de uitrusting (zoals gebruik, opslag, inspecties). Als deze uitrusting niet voor persoonlijk gebruik is bestemd (bijv. voor gebruik in bergsportcentra), raden wij sterk aan om de gegevens op systematische wijze bij te houden. Dit moet altijd gebeuren door een competente persoon.
6. WAARSCHUWING: als u niet helemaal zeker bent van de veilige staat van dit produkt moet het onmiddellijk worden vervangen.
7. EN 354:2010 WAARSCHUWING: Als dit product is gebruikt om een val te arresteren moet meer worden gebruikt en vernietigd.
8. Zorg ervoor dat de instukties Van andere onderdelen waarmee dit product in combinatie wordt gebruikt, worden opgevolgd. De gebruiker heeft de verantwoordelijkheid om ervoor te zorgen dat hij/zij begrijpt hoe dit product op correcte en veilige manier moet worden gebruikt.
9. Dit product is bedoeld voor gebruik in normale klimatologische omstandigheden (-30 ° C - +50 ° C). Natte en ijzige omstandigheden kunnen de sterkte van dit product. Het kan geschikt zijn voor andere aandoeningen, neem dan contact op met uw leverancier.
10. De fabrikant stelt zich niet aansprakelijk voor schade, letsel, en overlijden als gevolg van misbruik. Als contact in geval van twijfel uw leverancier of DMM.
11. Er zijn geen speciale transport voorzorgsmaatregelen nodig, maar elk contact vermijden met chemische reagentia of andere bijtende stoffen.
12. Zorg moet worden genomen om te voorkomen dat het laden van dit product over randen en andere obstakels. Controleer de verwachte oriëntatie tijdens het laden voor gebruik. Wanneer uit de risicobeoordeling uitgevoerd vóór de aanvang van het werk blijkt dat het mogelijk is dat het product onder lading over een rand gebruikt wordt, dienen passende voorzorgsmaatregelen te worden genomen.
13. Verankeringen
13.1 EN354:2010 Het bevestigingspunt van de valbeveiligingssysteem moet hoger zijn dan de positie van de gebruiker en voldoen aan EN 795:1996 en hebben een minimale sterkte van 12kN.
13.2 Plaatsing van de verankeringspunt is van cruciaal belang voor een veilige valbeveiliging en dit moet rekening worden gehouden met de verwachte daling van afstand met inbegrip van touw stretch, de inzet van de schok absorptie systeem (waar gebruikt) en de lengte van de connector, zodat obstakels (zoals de grond) kan veilig worden vermeden.
13.3 Klauteren: De gebruiker dient zich terdege te beseffen dat geen enkel zekeringspunt (zelfzekering), natuurlijk of onnatuurlijk, in rotsen, sneeuw of ijs (of een combinatie daarvan) gegarandeerd veilig is en daarom is een goede beoordeling door de gebruiker noodzakelijk voor een adequate zekering. Het gebruik van één enkel zekeringspunt zorgt voor onvoldoende zekerheid.
14. EN354:2010
14.1 Wanneer in gebruik als een lanyard dan mag de totale lengte van het subsysteem met een lanyard incl. een energiedemper, eindpunt van de veiligsheidlijn en verbindingen niet langer zijn dan 2 meter.
14.2 Een Veiligheidslijn mag niet gebruikt worden zonder energiedemper in of als een valdempingssysteem.
14.3 De gebruiker moet de hoeveelheid speling in de veiligheidslijn in de buurt van een valgevaar zoveel mogelijk beperken.
14.4 Bij het aanpassen van de lengte van de veiligheidslijn moet de gebruiker zich niet in een gebied begeven waar er sprake is van een valgevaar.
14.5 Veiligheidslijnsystemen mogen niet parallel worden gebruikt.
14.6 Zorg voor voldoende afstand tussen gebruikers en andere obstakels om tijdens het gebruik een botsing, slingerbewegingen of andere valgevaren te vermijden.
14.7 Controleer en neem passende voorzorgsmaatregelen bij het gebruik in een omgeving waar elektrische geleidbaarheid kan optreden.
15. EN 795(b):2012
15.1 Het anker is bedoeld voor gebruik door slechts één persoon.
15.2 Het anker mag alleen worden gebruikt als persoonlijk valbeschermingsmiddel en niet als hijsapparatuur.
15.3 Indien het anker wordt gebruikt als onderdeel van een valbeschermingsuitrusting, dient de gebruiker te zijn uitgerust met een voorziening waarmee de maximale dynamische krachten op de gebruiker tijdens het stoppen van een val tot maximaal 6 kN beperkt worden;
15.4 Het wordt aanbevolen het anker te markeren met de datum van de volgende of laatste inspectie.
16. Onderhouds en reparatie-instrukties.
Dit product mag niet worden gemarkeerd, aangepast of gerepareerd door de gebruiker, tenzij daartoe door DMM.
Let op: dit product is niet door de gebruiker te onderhouden, met uitzondering van het volgende:
16.1 Desinfecteren: Gebruik een desinfecterend middel dat voor een vierde deel bestaat uit ammoniak, versterkte met chloorhexidine (bijv. Savlon), in voldoende hoeveelheden om doeltreffend te zijn. Laat het product een uur lang weken in een oplossing die voor algemene doeleindenl wordt aanbevolen en gebruik schoon water volgens (16.2) met een temperatuur van hoogstens 25°C. Vervolgens spoelen volgens (16.2).
16.2 Reinging: Bij vervuiling spoelen met zuiver water, zoals bijvoorbeeld leidingwater (maximum temperatuur 25°C) in de juiste verhoudingen met een zachte detergent aangelengd (P.H.-waarde 5.5 - 8.5). Grondig naspoelen en aan de lucht laten drogen in een warme, goed geventileerde ruimte uit de buurt van een directe warmteborn. Belangrijk: Schoonmaken wordt aanbevolen na elk gebruik in een mariene milieu.
16.3 SPWSxx staalkabel veiligheidslijnen kunnen ook worden gereinigd met spiritus (bijv. white spirit). Product niet weken. Het product moet vervolgens worden gereinigd zoals uiteengezet in 16.2.
16.4 Opslag: Na de nodige reinigings-winkel uitgepakt op een koele, droge en donkere plaats in een chemisch neutrale omgeving uit de buurt van hitte of warmtebronnen, hoge vochtigheid, scherpe randen, corrosieve of andere mogelijke oorzaken van schade. Niet bewaren nat.
17. Levensduur en veroudering.
17.1 Levensduur: Dit is de maximale door de fabrikant aanbevolen levensduur van het product, behoudens gedetailleerde voorwaarden, welke de periode aangeeft dat het product in gebruik kan blijven.
Maximale Levensduur: Textielproducten - 10 jaar vanaf de datum van fabricage. Metaalproducten - geen tijdslimiet.
Opmerking: Dit kan slechts worden Opmerking: Dit kan zo weinig als een gebruik, of zelfs minder wanneer het product beschadigd is voorafgaand aan het eerste gebruik (bijv. tijdens vervoer of opslag). Om het product te kunnen blijven gebruiken dient het een visuele en tactiele inspectie te doorstaan waarbij de volgende criteria in aanmerking genomen worden: valbelasting, algemene slijtage, chemische contaminatie, corrosie, mechanische storing / vervorming/Scheuren, Losse klinknagels, Losse strands van draad, gerafeld en / of gebogen draad, hitteblootstelling (boven normale klimaatomstandigheden), kapotte naaisteken, versleten tape, verslechtering van tape en / of draad, losse draden in de tape, langdurige blootstelling aan UV-Licht, duidelijk leesbare markeringen (bijv. markering, partijnummer, individuele serienummers, enz.).
Wanneer dergelijke producten als deel van een systeem permanent aan andere producten bevestigd zijn, verwijzen wij naar de aanbevelingen van de fabrikant van het volledige systeem.
17.2 Veroudering: Een product kan voor het einde van de levensduur verouderd raken. Redenen hiervoor kunnen zijn: gewijzigde van toepassing zijnde normen, regelingen, wetgeving, ontwikkeling van nieuwe technieken, incompatibiliteit met andere producten, enz.
18. EU-typeonderzoek:
Aangemelde instantie voor EU-typeonderzoek. Het onderzoek van de overeenstemming werd uitgevoerd door een van de volgende twee aangemelde instanties: 0120: S.G.S. (UK) Ltd., Worle Parkway, Weston-Super-Mare, Somerset, BS22 6WA, U.K. / Nr. 0598: SGS Fimko Ltd, Takomotie 8, FI-00380 Helsinki, Finland
Aangemelde instantie voor productieproces: Nr. 0598: SGS Fimko Ltd, Takomotie 8, FI-00380 Helsinki, Finland.
19. Betekenis van de markeringen
DMM Wales UK/EU - Naam van de fabrikant..
xxkN - Minimum breuksterkt.
xxcm - Maximale lengte van de Bandlus/Leeflijn
CExxxx - CE-merk (Aantal aangemelde instantie het uitvoeren van de productie controle en CE-markering).
EN566:2017, EN354:2010, EN795(B):2012 - Europese standards waar het apparaat aan voldoet.
JADAGXXXX# - Jaar/Dag van de vervaardiging en de individuele serienummer.
XXX/JA - Serienummer en jaar van de vervaardiging.
MAxxx/RPxxx/HBxxx/SPxxx/ - Nylon/Nylon/Dynatec/Dyneema - Product materiaal.
DCxxx/25RSxxx/SPWSxxx/RPTxxx - Dynatec/nylon/verzinkt staal/nylon
Boek pictogram - Herinnering aan de eindgebruiker dat hij/zij deze aanwijzingen, alsmede de aanwijzingen van andere Persoonlijke Beschermingsmiddelen die samen met dit product gebruikt worden, dient door te lezen en te begrijpen.

RFID www.dmmwales.com/id

x1 voor één persoon alleen.

20. CE/EU CONFORMITEITSVERKLARING: dmmwales.com/EU-DoC

Garantie: DMM garandeert dit product gedurende 3 jaar op alle gebreken in materialen of fabricage. De garantie dekt geen van dit product normale slijtage door gebruik, slechte berging, slecht onderhoud, accidentele schade, nalatigheid, wijzigingen of wijzigingen, corrosie, of voor een gebruik waarvoor het product niet is ontworpen.

NO:

Advarsel! Arbeid i hoyden, klippeklatring, fjellklatring og relaterte aktiviteter er naturlig farlig. Det påhviler enhver bruker av dette utstyret at de lærer og følger sikre teknikker for korrekt bruk av utstyret Og at de forutser og tar nødvendige forholdsregler i situasjoner hvor det kan bli nødvendig å redde noen. Personer som benytter dette utstyret påtar seg all risiko og har det hele og fulle ansvar for enhver skade Eller personskade som kan oppstå som følge av bruk av utstyret. Det er umulig å dekke alle metoder for bruk. Følgende instruksjoner og diagrammer viser noen av de vanligste riktige og feil metoder for bruk, det er umulig å forutsi dem alle. Instruksjoner kan aldri erstatte opplæring av en competent person med den rette faglige bakgrunnen.
BRUGERVEJLEDNING
VIGTIGT: Vennligst les og forstå denne informasjonen før bruk, og ta vare på denne informasjonen for fremtidig referanse.
Generell informasjon
1. Disse instruksjoner dekket bruken av DMM Slynge/Forbindelsesline, tilpasser en eller flere internasjonal standarder. Hvis du er i tvil kan du kontakte din leverandør eller DMM.
2. Dette produktet kan benyttes sammen med personlig verneutstyr som faller inn under EU-direktiv 89/686/EEC / PPE forordning (EU) 2016/425. Den kan være tilladelig for andre anvendelser, kontakt vennligst din leverandør. **RISIKO**: Denne PPE er designet for å beskytte mot fall fra høyde.
3. VIKTIG: rett før bruk skal alt utstyr inspiseres visuelt for å sikre at produktet er i skikket tilstand og fungerer på den riktige måte. Vi anbefaler grundig inspeksjon minst en gang hver 6 måned. Slik inspeksjon bør utføres av en kompetent person (dette kan være produsenten). Denne inspeksjonen ska opp på inspeksjon som levert.
4. Personlig udgivelse: Dette produktet ka n enten udgives enkelt til en person eller som del af et system.
5. Andres liv kan være avhengig av utstyret. Brukeren må ha oversikt over historikken (bruk, lagring, inspeksjon osv.). Hvis utstyret ikke er til personlig bruk (f.eks. til bruk i fjellklatringssenter), anbefaler vi en systematisk loggføring. Dette bør utføres av en kompetent person.
6. Advarsel! Dersom du på noen som helst måte er i tvil om dette produktet er i sikker stand, må du omgående bytte det ut med et nytt.
7. ADVARSEL: Hvis dette produktet har blitt brukt for å arrestere et fall det bør trekkes ut fra bruk og ødelagt.
8. Påse at instruksjonene som gjelder for annet utstyr som brukes sammen med dette produktet, overholdes. Det er brukerens ansvar å sørge for at han eller hun vet hva som er riktig og sikker bruk av dette produktet.
9. Dette produktet er designet til anvendelse under normale klimatiske forhold (-30°C - +50°C). Våte og isete forhold kan redusere styrken av dette produktet. Det kan muligvis anvendes under andre forhold, kontakt vennligst din leverandør.
10. DMM fraskriver seg ethvert ansvar ved skade på utstyr eller personer eller ved dødsfall som skyldes feil bruk. Hvis du er i tvil, kontakt din leverandør eller DMM.
11. Det kreves ikke spesielle foranstaltninger ved transport, med en bør likevel unngå enhver kontakt med kjemiske reagenser eller andre korrosive stoffer.
12. Forsiktighet må utvises for å unngå lasting dette produktet over kanter og andre hindringer. Sjekk den forventede retningen under lasting før bruk. Hvis risikovurderingen som utføres før arbeidets start, viser at belastning ved bruk over en kant er mulig, skal det tas rimelige forholdsregler.
13. Forankringspunkt
13.1 EN354:2010 Ankerplassen punktet i fallsikring systemet bør være over posisjonen til brukeren og i henhold til EN 795:1996 og har en minimum styrke på 12kN.
13.2 Posisjonering av forankringspunktet er avgjørende for sikker fallsikring og dette må tas hensyn til forventede fallstrekken inkludert tau strekk, deploying av dempningssystem (der brukes) og lengden av kontakten, slik at hindringer (for eksempel bakken) kan være trygt unngås.
13.3 Fjellklatring: Brukeren er informert at sikkerheten av stein, snø eller is (eller noen kombinasjon av disse) forankringspunkter med naturlig eller kunstig feste ikke kan garanteres som sikkert og at god dømmekraft derfor må benyttes av brukeren for å sikre tilfredstillende beskyttelse.
14. EN354:2010
14.1 Når brukt som falldemperline, skal den totale lengde av sub system med forbindelsesline inkludert energi absorber, avslutninger og festepunkter, ikke overstige 2m.
14.2 En forbindelsesline,skal ikke brukes uten en energi absorber, eller som et "fall arrest" system.
14.3 Brukeren skal minimere graden av slakk i linen nær en fallrisiko.
14.4 Ved justering av linens lengde skal brukeren ikke bevege seg inn i et område med fallrisiko.
14.5 Linesystemer skal ikke brukes parallelt.
14.6 Påse at det er tilstrekkelig avstand mellom brukere og andre hindringer for å unngå kollisjon, pendelsvinging eller andre fallrisikoer under bruk.
14.7 Kontroller og ta passende forholdsregler ved bruk på steder der elektrisk konduktivitet kan oppstå.
15. EN795(b):2012
15.1 Sikringsenheten er kun ment å brukes av én person.
15.2 Sikringsenheten skal kun brukes som personlig fallbeskyttelsesutstyr, ikke som løfteutstyr.
15.3 Hvis sikringsenheten brukes som del av et fallsikringssystem, skal brukeren være utstyrt med en løsning for å begrense de maksimale dynamiske kreftene brukeren utsettes for under fallstans, til maksimum 6 kN.
15.4 Det anbefales å merke sikringsenheten med datoen for neste eller forrige inspeksjon.
16. Vedlikehold og service.
Dette produktet må ikke merkes, endres eller repareres av brukeren uten autorisasjon fra DMM. **Merk:** Dette produktet er ikke bruker vedlikeholde med unntak av følgende:
16.1 Desinfeksjon: Desinfiser med et desinfeksjonsmiddel som inneholder kvaternære ammoniumforbindelser forsterket med klorhexidin (f.eks Savlon) i tilstrekkelige mengder for å være effektive. La produktet ligge til bløt i én time; løsningen skal ha samme styrke som det som anbefales til alminnelig rengjøring. Bruk rent vann (16.2) som holder en temperatur på maks 25°C, skyll deretter godt (16.2).
16.2 Rengjøring: Hvis skittent skyll i rent varmt vann av innenlandske leveringskvalitet (maksimumstemperatur 25 ° C) med et mildt vaskemiddel på passende fortynning (pH-område 5.5 til 8.5). Skyll og tørk naturlig i en varm ventilert rom vekk fra direkte varme. Viktig: Rengjøring anbefales etter hver bruk i et marint miljø.
16.3 SPWSxx trådliner kan også rengjøres med mineralterpentin (f.eks. white spirit). Må ikke legges i væske. Produktet må deretter rengjøres som beskrevet i 16.2.
16.4 Opbevaring: Oppbevares etter eventuell rengjøring uinnpakket på et kjølig, tørt og mørkt sted i kjemisk nøytrale omgivelser. Unngå sterk varme eller andre varmekilder, høy luftfuktighet, skarpe kanter, korrosive midler eller andre potensielle skadekilder. Ikke oppbevar våt.
17. Levetid og ukurans
17.1 Levetid: Dette er maksimal levetid for et produkt, styrt av detaljerte forhold, som produsent anbefaler at produktet skal kunne være i bruk.
Maksimal Levetid: Tekstilprodukter - 10 år fra produksjonsdato. Metallprodukter - ingen tidsbegrensning.
Merk: Dette kan være så lite som ett bruk, eller tidligere dersom skader (under frakt eller lagring) før produkt tas i bruk. For at produkt skal kunne være i fortsatt bruk, må det passere en visuell og rutinebasert inspeksjon etter følgende kriterier:
fallsikring, generell slitasje, kjemisk forurensning, korrosjon, mekanisk svikt / deformasjon, sprekker, løse nagler, løse tråder av wire, frynsete og / eller bøyd wire, varme forurensning (over normale klimatiske forhold), kutte søm, frynsete tape, nedbrytning av tape og / eller tråd, løse tråder i bånd, langvarig eksponering for UV,synlig og lesbar merking(serienummer, batchnummer, annen merking)
Når slike produkter er permanent koblet til andre produkter i et system, les produsentens anbefalinger som angår det komplette systemet.
17.2 Ukurant: Et produkt kan bli ukurant før levetid utløper. Grunner kan være forandringer i etablerte standarder, reguleringer, lovgivning, utvikling av nye teknikker, inkompatibilitet med annet utstyr etc.
18. European Union Type Examination:
Bemyndiget organ for EU Type-eksamen. Undersøkelse av samsvar ble utført av et av følgende to meldte organer: 0120: S.G.S. (UK) Ltd., Worle Parkway, Weston-Super-Mare, Somerset, BS22 6WA, UK / 0598: SGS Fimko Ltd, Takomotie 8, FI-00380 Helsinki, Finland
Bemyndiget organ for produksjonsprosess: 0598: SGS Fimko Ltd, Takomotie 8, FI-00380 Helsinki, Finland.
19. Forklaring av merking
DMM Wales UK/EU - Navnet på produsenten og opphavslandet
xxkN - Minste bruddfasthet
xxcm - Maksimal lengde på Slynge/Forbindelsesline
EN566:2017, EN353:2010, EN795(B):2012 - Standard som produktet oppfyller.
CExxxx - CE-merke (nummer til teknisk kontrollorgan som utfører produksjonskontroll og CE-merking).
ARDAGXXXX#- År/dag for produksjon og individuelt serienummer.
XXX/AR - Serienummer og år for produksjo.
MAxxx/RPxxx/HBxxx/SPxxx/ - Nylon/Nylon/Dynatec/Dyneema - Materialet på produktet.
DCxxx/25RSxxx/SPWSxxx/RPTxxx - Dynatec/Nylon/Galvanisert stål/Nylon
Bogpiktogram: påmindelse at brugeren bør læse og forstå disse anvisninger og anvisningerne som kommer med andre parter af de personlige værnemidler hvis de bruges i forbindelse med denne produktet.

RFID www.dmmwales.com/id

x1 for én person bruker bare

20. CE/EU-SAMSVARSERKLÆRING: dmmwales.com/EU-DoC

Garantere: DMM garanterer dette produktet i 3 år mot defekter i materialer eller produksjonsfeil. Garantien dekker ikke dette produktet for normal slitasje gjennom bruk, feil lagring, dårlig vedlikehold, utilsiktet skade, uaktsomhet, eventuelle endringer eller modifikasjoner, korrosjon, eller for noen bruk som produktet ikke er beregnet på.

SV:

Varning! Arbete på höjd, klättring, bergsbestigning och relaterade aktiviteter är farliga till sin natur. Det åligger varje persons ansvar som använder denna utrustning att lära sig och använda korrekt teknik för utrustningens avsedda syften, på ett säkert sätt och förutse och vidta lämpliga åtgärder i situationer där räddning kan krävas. Även korrekt användning av utrustningen och tekniker kan leda till olyckor med dödlig utgång. Medicinska tillstånd kan påverka utrustningsanvändarens säkerhet vid normal användning och i nödsituationer. Alla personer som använder utrustningen tar på sig fullständigt ansvar för alla risker, samt skador eller olyckor som kan ske som ett resultat av användningen. Det är omöjligt att täcka alla användningsmetoder. Följande anvisningar och bilder visar några av de vanligaste korrekta och felaktiga användningsmetoderna. Det är omöjligt att förutse samtliga. Det finns inget substitut för instruktioner av utbildade och kompetent person.
ANVÄNDARANVISNINGAR
VIKTIGT: Var god läs och förstå denna information innan användningen och behåll anvisningarna för framtida bruk.
Allmän information
1. Dessa anvisningar täcker användningen av DMM Slinga/Fångrep, som uppfyller en eller flera internationella standarder. Om du är osäker, var god kontakta din leverantör eller DMM.
2. Denna produkt kan användas i kombination med valfri lämplig personlig skyddsutrustning (PSU) som uppfyller kravet för Europeiska unionens direktiv 89/686/EEC / PPE-förordningen (EU) 2016/425. Den kan vara lämplig för användning inom andra områden, var god kontakta din leverantör. **RISK**: Denna PPE är utformad för att skydda mot fall från höjd.
3. Omedelbart före användning bör utrustningen inspekteras visuellt/funktionellt för att säkerställa att produkten är i användningsbart skick och fungerar korrekt. Vi rekommenderar en grundlig inspektion minst en gång var sjätte månad av en kompetent person (detta kan vara tillverkaren). Denna inspektion bör registreras på det medföljande inspektionsformuläret.
4. Personligt bruk: denna produkt får användas för personligt bruk och får användas antingen separat eller som en del av ett system.
5. Ditt liv hänger på din utrustning. Användaren bör vara medveten om produktens historik (användning, förvaring, inspektion osv.). Om denna utrustning inte är för personligt bruk (t.ex. används i klättringsklubbar eller liknande), rekommenderar vi starkt att man använder sig av ett inspektionssystem som registreras. Detta bör alltid utföras av en kompetent person.
6. VARNING: om du har några tvivel angående produktens skick vad gäller säkerhet, byt ut den omedelbart.
7. EN 354:2010 : If this product has been used to arrest a fall it should be withdrawn from use and destroyed.
8. Säkerställ att anvisningarna för andra komponenter som används i kombination med denna produkt respekteras. Det åligger användarens ansvar att säkerställa att han/hon förstår korrekt och säker användning av denna produkt.
9. Denna produkt är avsedd för användning under normala väderförhållanden (-30°C - +50°C). Våta och isiga förhållanden kan minska denna produkts styrka. Den kan vara lämplig för andra förhållanden, var god kontakta din leverantör.
10. DMM kommer inte att ta på sig något ansvar för skador, personskador eller dödsfall som är resultatet av felaktig användning. Om du är osäker, var god kontakta din leverantör eller DMM.
11. Inga särskilda transportåtgärder krävs. Dock bör man undvika all kontakt med kemiska reagenser eller andra frätande ämnen.
12. Försiktighet måste iakttas för att undvika att lasta denna produkt över kanter eller andra hinder. Kontrollera den förväntade riktningen under last före användning. Om riskutvärderingen som utförs innan arbetet påbörjas visar att belastning i händelse av användning över en kant är möjligt, bör lämpliga försiktighetsåtgärder vidtas.
13. Förankringar.
13.1 EN354:2010 Förankringspunkten för fallskyddssystemet bör befinna sig ovanför användarens position och uppfylla kraven för EN795:1996 och ha en minsta styrka på 12kN.
13.2 Positioneringen av förankringspunkten är grundläggande för säkert fallskydd och man måste beakta den förväntade fallhöjden, inklusive repsträckning, aktivering av stötdämpningssystemet (där det är tillämpligt) och längden för kopplingen så att hinder (som exempelvis marken) kan undvikas säkert.
13.3 Bergklättring: användaren bör vara medveten om att säkerheten för alla klippor, snö eller is (och någon kombination av dessa) som används som förankringspunkt (säkring), naturlig eller onaturlig, inte kan garanteras och därför krävs det gott omdöme från användarens sida för att uppnå tillräckligt skydd.
14. EN354:2010
14.1. Vid användning som ett fångrep, ska totallängden för undersystemet med ett fångrep som inkluderar en energiabsorbator, avslut och kopplingar inte överstiga 2 m.
14.2. Ett fångrep får INTE användas utan en energiabsorbator i eller som ett fallskyddssystem.
14.3 Användaren bör minimera mängden slak lina i taljerepet nära en fallrisk
14.4 Vid justering av taljerepets längd bör användaren inte röra sig in i ett område där det föreligger fallrisk.
14.5 Taljsystem får inte användas parallellt
14.6 Säkerställ tillräckligt avstånd mellan användarna och andra hinder för att undvika kollisioner, pendelsvängningar eller andra fallrisker under användning.
14.7 Kontrollera och vidta lämpliga försiktighetsåtgärder i händelse av användning där elektrisk konduktivitet kan förekomma.
15. EN795(b):2012
15.1 Förankringsanordningen är endast avsedd för en person.
15.2 Förankringsanordningen bör endast användas för personlig fallskyddsutrustning och inte för lyftutrustning;
15.3 Om förankringsanordningen utgör en del av ett fallskyddssystem, ska användaren var utrustad på ett sätt som begränsar de maximala dynamiska krafterna som användaren utsätts för när ett fall stoppas till maximalt 6 kN;
15.4 det rekommenderas att förankringsanordningen markeras med datumet för nästa eller senaste inspektion
16. Underhåll och service.
Denna produkt får inte märkas, modifieras eller repareras av användaren, såvida det inte har godkänts av DMM. **OBS:** denna produkt kan inte underhållas av användaren, med undantag för följande:
16.1 Desinfektion: använd ett desinficeringsmedel som innehåller föreningar av kvartärt ammonium, förstärkt med klorhexidin (t.ex. Savlon) i tillräckliga mängder för att vara effektivt. Blötlägg produkten under 1 timme med en utspädning som rekommenderas för allmän användning och använd rent vatten i enlighet med (16.2) som inte överstiger 25°C och skölj sedan noggrant i enlighet med (16.2).
16.2 Rengöring: sengör i rent varmt vatten av dricksvattenkvalitet (maximal temperatur 25°C) med milt rengöringsmedel med en lämplig utspädning (pH-intervall 5,5 - 8,5). Skölj noggrant och låt lufttorka i ett varmt ventilerat utrymme, men på avstånd från direkta värmekällor. Viktigt: Rengöring rekommenderas efter varje användningstillfälle i marina miljöer.
16.3 Förvaring: efter all nödvändig rengöring, förvara oförpackad på en sval, torr, mörk plats i en kemiskt neutral miljö på avstånd från för hög värme eller värmekällor, hög luftfuktighet, vassa kanter, frätande ämnen eller andra skadliga element. Förvara inte i fuktigt tillstånd.
17. Livslängd och åldrande.
17.1 Livslängd: detta är produktens maximala livslängd med förbehåll för detaljerade villkor som tillverkaren rekommenderar att produkten ska användas för.
Maximal livslängd: Textil och plastprodukter – 10 år från tillverkningsdatumet. Metallprodukter – ingen tidsbegränsning.
OBS: Detta kan vara så lite som en användning, eller till och med tidigare om utrustningen har skadats (t.ex. under transport eller förvaring) före det första användningstillfället. För att produkten ska kunna bli kvar i tjänst måste den godkännas i en visuell och taktil inspektion där följande ska beaktas: fallskydd, allmänt slitage, kemisk kontaminering, korrosion, mekaniska fel/deformering, sprickor, lösa nitar, lösa trådändar, fransig och/ eller böjd vajer, värmekontaminering (över normala klimatförhållanden), trasiga sömmar, fransig tejp, försämring av tejp och/eller tråd, lösa trådar i tejpen, långvarig exponering för UV-strålning, tydlig och läsbar märkning (t.ex. märkning, partireferens, individuella serienummer osv.).
När sådana produkter är permanent sammankopplade med andra produkter i ett system, var god se tillverkarens rekommendationer för hela systemet.
17.2 Åldrande: en produkt kan bli föråldrad före slutet av dess livstid. Anledningar till detta kan inkludera ändringar i gällande föreskrifter, regler, lagstiftning, utveckling av nya tekniker, inkompatibilitet med annan utrustning osv.
18. Europeiska unionens typkontroll:
Anmält organ för EU-typkontroll. Kontroll av överensstämmelse utfördes av en av följande två anmälda organ: 0120: S.G.S. (UK) Ltd., Worle Parkway, Weston-Super-Mare, Somerset, BS22 6WA, Storbritannien / nr 0598: SGS Fimko Ltd, Takomotie 8, FI-00380 Helsinki, Finland
Anmäld organ för produktionsprocess: nr 0598: SGS Fimko Ltd, Takomotie 8, FI-00380 Helsinki, Finland.
19. Förklaring av märkningen:
DMM Wales UK/EU - Namn på tillverkare/ursprungsland.
xxkN - Minsta brottstyrka
xxcm - Maxlängd för slinga/fångrep
CExxxx - CE-märkning (Antal anmälda organ som utför produktion kontroll och CE-märkning).
EN566:2017, EN353:2010, EN795(b):2012 - Europeisk standard och klassificering
ARDAGXXXX# - År/dag för tillverkning och individuellt serienummer.
XXX/AR - Serienummer och år för tillverkning.
MAxxx/RPxxx/HBxxx/SPxxx/ - Nylon/Nylon/Dynatec/Dyneema - Material av produkt.
DCxxx/25RSxxx/SPWSxxx/RPTxxx - Dynatec/Nailon/Galvaniserat stål/Nylon
Bild av en bok - påminnelse att slutanvändaren måste läsa och förstå dessa anvisningar och de som medföljer övriga komponenter i PSU som ska användas i kombination med denna produkt.

RFID www.dmmwales.com/id

x1 Endast för en person

20. CE/EU-FÖRKLARING OM ÖVERENSSTÄMMELSE: dmmwales.com/EU-DoC

Garanti: DMM tillhandahåller en garanti för denna produkt under 3 år för material- eller tillverkningsdefekter. Garantin täcker inte produkten för normalt slitage som orsakas av användning, felaktig förvaring, bristande underhåll, ofrivilliga skador, försumlighet, ändringar eller modifieringar, korrosion eller för all användning för vilken produkten inte är avsedd.

FI:

Varoitus! Korkeissa paikoissa työskentely, vuorikiipeily ja vastaava toiminta on luonteeltaan vaarallista. On jokaisen välineitä käyttävän henkilön vastuulla oppia ja harjoitella käyttämään välineitä turvallisesti ja niiden määriteltyjen käyttötarkoitusten mukaisesti sekä oppia ennakoimaan ja toimimaan asianmukaisella tavalla tilanteissa, joissa pelastustoimien voi olla tarpeen. Välineiden ja tekniikoiden oikeakaan käyttö, ei poista kaikkia riskejä, joiden seuraukset voivat olla hengenvaaralliset. Sairaudet voivat vaikuttaa välineiden käyttäjän turvallisuuteen normaaleissa- ja hätätilanteissa. Välineitä käyttävä henkilö hyväksyy vastuun kaikista vahingoista ja vammoista, jotka voivat aiheutua välineiden käytöstä. On mahdotonta mainita kaikkia käyttömenetelmiä. Seuraavissa ohjeissa ja kuvissa esitellään joitakin kaikista oikeita ja vääriä käyttömenetelmiä. Kaikkia menetelmiä ei ole mahdollista ennakoida. Koulutusta ja asiantuntevan henkilön ohjausta ei voi korvaamatta.
KÄYTTÖOHJEET
TÄRKEÄÄ: Lue ja sisäistä nämä ohjeet ennen käyttöä, ja pidä ohjeet tallessa tulevaa käyttöä varten.
Yleistä tietoa
1. Näissä ohjeissa käsitellään DMM:n Nauhalenkki/Liitoskoysi. Sulkurenkaat ovat yhden tai useamman kansainvälisen standardin mukaisia. Jos olet epävarma, ota yhteyttä jälleenmyyjääsi tai DMM:ään.
2. Tuotetta voidaan käyttää yhdessä minkä tahansa asianmukaisen Euroopan unionin direktiivin 89/686/EY / PPE-asetus (EU) 2016/425 mukaisen henkilösuojaimen kanssa. Sitä voidaan ehkä käyttää myös muissa sovelluksissa. Varmista asia aina jälleenmyyjältäsi. **RISK**: Tämä henkilökohtainen suojavaruste on suunniteltu suojaamaan putoamiselta korkealta.
3. Tutki tuote silmämääräisesti/toiminnallisesti juuri ennen käyttöä, jotta tiedät, onko tuote käyttökunnossa ja toimiiko se oikein. Tarkistus tulee merkitä toimitettuun tarkastuslomakkeeseen. Suosittelemme asiantuntevan henkilön suorittamaa huolellista tarkistusta puolen vuoden välein (esimerkiksi valmistaja).
4. Henkilökohtainen käyttö: tuote voidaan antaa henkilökohtaiseen käyttöön, ja sitä voidaan käyttää joko erikseen tai jonkin järjestelmän osana.
5. Välineidesi varassa on ihmishenkiä. Käyttäjän tulee tietää varusteiden käyttöhistoria (käyttö, varastointi, tarkistukset jne.) Jos tuote ei ole henkilökohtaisessa käytössä (esim. käytössä vuorikiipeilykeskuksissa), suosittelemme systemaattista kirjanpitoa. Asiantuntevan henkilön tulee aina suorittaa tämä tehtävä.
6. VAROITUS: Jos olet epävarma tuotteen turvallisuudesta, vaihda se uuteen välittömästi.
7. VAROITUS: Jos tuotetta on käytetty putoamisen estämiseen, se tulee poistaa käytöstä ja hävittää.
8. Varmista, että muiden tämän tuotteen kanssa käytettävien komponenttien ohjeita noudatetaan. On käyttäjän vastuulla varmistaa, että hän ymmärtää, miten tuotetta käytetään oikein ja turvallisesti.
9. Tuote on suunniteltu käytettäväksi normaaleissa ilmasto-olosuhteissa (-30°C–+50°C). Märkä ja jäätelosuhteissa voi vähentää vahvuus tämän tuotteen. Sitä voidaan mahdollisesti käyttää myös muissa olosuhteissa. Varmista asia jälleenmyyjältäsi.
10. DMM ei vastaa tuotteen vääränlaisesta käytöstä aiheutuvista vahingoista, vammoista tai kuolemasta. Jos olet epävarma, ota yhteyttä jälleenmyyjääsi tai DMM:ään.
11. Erityiset kuljetukseen liittyvät varotoimenpiteet eivät ole tarpeen. Vältä kuitenkin kontaktia kemiallisten reagenssien tai muiden syövyttävien aineiden kanssa.
12. Tuotetta on vältettävä lastaamasta reunojen ja muiden esteiden yli. Tarkasta odotettavissa oleva suunta lastauksen aikana ennen käyttöä. Huolehdi riittävistä turvatoimista, jos ennen työn aloittamista suoritettu riskinarviointi osoittaa, että köyden varaan voidaan varata painoa siinä tapauksessa, että köyttä käytetään reunan yli.
13. Ankkurit.
13.1 EN354:2010 Putoamisen estämisjärjestelmän ankkuripisteiden tulisi olla käyttäjän sijaintikohdan yläpuolella ja EN795:1996:n vaatimusten mukaiset ja lujuudeltaan vähintään 12 kN.
13.2 Ankkuripisteen sijainti on erittäin tärkeää putoamisen pysäyttämisen kannalta. Siinä tulee ottaa huomioon oletettu putoamismatka mukaan lukien köyden jousto, iskunvaimennusjärjestelmän (mikäli käytössä) nykäisy ja jatkon pituus, jotta esteet (esimerkiksi maanpinta) voidaan välttää turvallisesti.
13.3 Vuorikiipeily: käyttäjän tulee huomata, ettei kiven, lumen tai jään (tai näiden yhdistelmän) muodostaman luonnollisen tai ei-luonnollisen ankkuripisteen (varmistus) turvallisuutta voi taata. Näin ollen käyttäjän oma arvostelukyky on välttämätön, jotta suojaus on riittävä.
14 EN354: 2010
14.1 Kun käytetään liitoskoysi kokonaispituus sub-järjestelmä liitoskoysi myös vaimentimen, päätteet ja liittimet on enintään 2m.
14.2 Liitoskoysi EI saa käyttää ilman vaimentimen sisään tai putoamisen pysäyttävä järjestelmä.
14.3 Käyttäjän tulee minimoida höllän liitoskoyden määrä putoamisvaaran läheisyydessä
14.4 Liitoskoyden pituutta tulee säätää paikassa, jossa ei ole putoamisvaaraa.
14.5 Liitoskoysijärjestelmiä ei saa käyttää rinnakkain
14.6 Huolehdi, että muiden käyttäjien ja esteiden välissä on riittävä turvaväli törmäysten, heilahdusliikkeiden ja muiden putoamisvaaran aiheuttavien riskien estämiseksi käytön aikana.
14.7 Huolehdi riittävistä turvatoimista tilanteissa, joissa tuotetta käytetään paikassa, jossa saattaa esiintyä sähkönjohtavuutta.
15. EN795(b):2012
15.1 Kiinnityslaite on tarkoitettu ainoastaan yhden henkilön käyttöön.
15.2 Kiinnityslaite on tarkoitettu käytettäväksi ainoastaan henkilökohtaisten putoamissuojaimien, ei nostolaitteiden, kanssa;
15.3 Jos kiinnityslaitetta käytetään osana liukutarrainjärjestelmää, käyttäjän varusteiden tulee olla valitut niin, että käyttäjään putoamisen pysäytyksen yhteydessä kohdistuva dynaaminen voima on enintään 6 kN;
15.4 kiinnityslaitteeseen on suositeltavaa merkata seuraavan tai edellisen tarkistuksen päivämäärä
16. Huolto
Käyttäjä ei saa merkitä, korjata tai muokata tuotetta, ellei DMM ole antanut tähän lupaa.
Huom: käyttäjä ei saa huoltaa tuotetta, ellei kyseessä ole jokin seuraavista:
16.1. Desinfiointi: desinfioi desinfiointiaineella, joka sisältää sopivalla määrällä klooriheksidiinia (esim. Savlon) vahvistettua kvaternaarista ammoniumyhdistettä toimiakseen tehokkaasti. Liota tuotetta tunnin ajan yleiskäyttöön suositellussa laimennoksessa. Käytä puhdasta vettä (kohdan 16.2 mukaisesti) alle 25 °C:n lämpötilassa ja huuhtele sen jälkeen (kohdan 16.2 mukaisesti).
16.2 Puhdistus: jos likaantunut, puhdista lämpimällä vedellä (maksimilämpötila 25 °C) ja miedolla, asianmukaisesti laimennetulla pesuaineella (pH 5,5–8,5). Huuhtele huolellisesti ja anna kuivua itsestään lämpimässä ja ilmastoidussa huoneessa poissa suoran lämmönlähteen läheisyydestä. Tärkeää: Puhdistusta suositellaan jokaisen käytön jälkeen merellisessä
ympäristössä.
16.3 Varastointi: varastoi tuote puhdistuksen jälkeen ilman paikkausta viileässä, kuivassa paikassa kemiallisesti neutraalissa ympäristössä poissa kuumuudesta tai kuumuuden lähteestä, kosteudesta, terävistä reunoista, syövyttävistä aineista ja muista mahdollisista vahingon aiheuttajista. Älä varastoi kosteana.
17. Käyttöikä ja vanheneminen
17.1 Käyttöikä: tuotteen maksimikäyttöaikaa, joka riippuu yksityiskohtaisista olosuhteista ja jonka ajan tuotetta voi valmistajan suosituksen mukaan käyttää.
Suurin Käyttöikä: Tekstiilit - 10 vuotta valmistuspäivästä. Metallituotteet - ei ole aikarajaa.
Huomaa: Tämä voi olla niin vähän kuin yksi käyttö tai jopa aikaisemmin, jos vahingoittunut (esim. kuljetuksen tai varastoinnin) ennen ensimmäistä käyttökertaa. Jotta tuote säilyy käyttökunnossa, sen tulee läpäistä silmämääräinen ja käsin suoritettu tarkistus, jossa huomioidaan seuraavat kriteerit: putoamisen pysäyttäminen, yleinen kuluminen, kemiallinen kontaminaatio, korroosio, mekaaninen toimintahäiriö/epämuodostuma, halkeamat, löysät kiinnikkeet, löysät johdot, haurastuneet ja/tai vääntyneet johdot, lämpösaaste (normaaleita ilmasto-olosuhteita korkeampi lämpötila), paikatut viillot, haurastunut vyö, vyön ja/tai köyden haurastuminen, vyön löysät köydet, pitkäkestoinen altistuminen UV-säteilylle, selkeät ja luettavissa olevat merkinnät (esim. merkintä, erän viite, yksilölliset sarjanumerot jne.).
Kun tällaiset tuotteet on kytketty pysyvästi muihin tuotteisiin järjestelmässä, tarkista koko järjestelmää koskevat valmistajan suositukset.
17.2 Vanheneminen: tuote voi vanhentua ennen kuin sen käyttöikä tulee päätökseen. Tähän voivat olla syynä muutokset sovellettavissa standardeissa, säädöksissä, lainsäädäntö, uusien tekniikoiden kehittäminen, yhteensopimattomuus muiden välineiden kanssa jne.
18. Euroopan unionin tyyppitesti:
Ilmoitettu laitos EU-tyyppitarkastusta varten. Vaatimustenmukaisuuden tarkastus suoritettiin jollakin seuraavista ilmoitetuista laitoksista: 0120: S.G.S. (UK) Ltd., Worle Parkway, Weston-Super-Mare, Somerset, BS22 6WA, US / 0598: SGS Fimko Ltd, Takomotie 8, FI-00380 Helsinki, Suomi
Ilmoitettu laitos tuotantoprosessille: 0598: SGS Fimko Ltd, Takomotie 8, FI-00380 Helsinki, Suomi
DMM Wales UK/EU – Valmistajan nimi / valmistusmaa.
xxkN – Minimimurtolujuus
xxcm – Pisin Nauhalenkki/Liitoskoysi
CExxxx– CE-merkki (Määrä ilmoitettu laitos suorittaa tuotannon tarkkailun ja CE-merkintä).
EN566:2017, EN353:2010, EN795(b):2012 - Eurooppalainen standardi, jonka tuote täyttää.
VUPAIXXXX# - Vuosi/päivä valmistus ja yksittäisten sarjanumero.
XXX/VU -Sarjanumero ja vuosi valmistus.
MAxxx/RPxxx/HBxxx/SPxxx/ - Nylon/Nylon/Dynatec/Dyneema - Materiaali tuotetta.
DCxxx/25RSxxx/SPWSxxx/RPTxxx - Dynatec/Nailon/Galvanoitu teräs/Nailon
Kirjasymboli – muistuttaa siitä, että loppukäyttäjän tulee lukea ja ymmärtää nämä ohjeet sekä muiden tämän tuotteen kanssa käytettävien henkilösuojainten mukana toimitetut ohjeet.

RFID www.dmmwales.com/id

x1 tarkoitettu vain henkilökohtaiseen käyttöön vain.

20. CE/EU-VAATIMUSTENMUKAISUUSVAKUUTUS: dmmwales.com/EU-DoC

Takuu: DMM antaa tuotteelle takuun kolmen vuoden ajaksi materiaali- tai valmistusvirheiden varalta. Takuu ei kata tuotteen normaalia kulumista käytössä, vääränlaista säilytystä, heikkoa huoltoa, vahingossa tapahtuvaa vaurioitumista, huolimattomuutta, muutoksia, syöpymistä tai käyttöä tarkoituksissa, joihin tuotetta ei ole suunniteltu.

DK:

Advarsel! Arbejde med højde, klippeklatring, bjergbestigning og lignende sportsgrene er i sig selv farlige aktiviteter. Det påhviler enhver, der anvender dette udstyr til at lære og praktisere de korrekte teknikker til brug af udstyr til sine udpegede formål sikkert. Samt at forudse og træffe de rette forholdsregler, i tilfælde der skulle opstår en rednings situation. Selv den korrekte brug af udstyr og teknikker kan resultere i fatale konsekvenser. Medicinske tilstande kan påvirke sikkerheden for brugeren ved normal og brug i nødsituationer. Enhver person som anvender dette udstyr paatager sig al risiko for enhver form for skade, herunder personskade, som maatte opstaa som følge af dets brug. Det er umuligt at dække alle anvendelsesmaader. Følgende instruktioner og diagrammer viser nogle af de fælles rigtige og forkerte metoder til brug, er det umuligt at forudsige dem alle. Der findes ingen erstatning for undervisning af en uddannet og kompetent person.
BRUGERVEJLEDNING
VIGTIGT: Læs venligst og forstå denne information før ibrugtagning, gem venligst denne information til fremtidig brug.
Generel information
1. Disse anvisninger gælder brugen af DMM Slynge/Lanyard, der svarer til en eller flere internationale standarder. Hvis du er i tvivl, skal du kontakte din leverandør eller DMM.
2. Dette produkt kan anvendes sammen med relevante dele af dit Personlige Beskyttelsesudstyr (PPE), i forhold til gældende EU Direktiv 89/686/ EEC / PPE-forordning (EU) 2016/425. Det kan muligvis accepteres til brug i andre anvendelser, spørg venligst din leverandør. **RISIKO:** Denne PPE er designet til at beskytte mod fald fra højde.
3. Umiddelbart før brug inspiceres produkt visuelt og funktionelt, for at tilsikre at denne produkt er i funktionsdygtig tilstand og fungerer korrekt. Vi anbefaler en grundig inspektion mindst én gang om hver 6 måneder af en kyndig person (dette kan være fabrikanten). Denne inspektion bør noteres på den vedlagte inspektionsblanket.
4. Personlig version: dette produkt kan gives til personlig brug, og kan anvendes enten alene eller som del af et system.
5. Andre menneskers liv eller død kan afhænge af dit udstyr. Brugeren bør nøje kende udstyrets historie (anvendelse, opbevaring, eftersyn mm). Hvis udstyret ikke er for personligt brug (for eksempel udstyr tilhørende bjergbestigningscentre) vil vi alvorligt anbefale en form for systematisk bogført kontrol. Denne bør altid udføres af en kompetent person.
6. ADVARSEL: Hvis du er i tvivl om sikker tilstand af dette produkt, skal den straks udskiftes.
7. ADVARSEL: Dette produt er brugt til at standse et fald, Skal det tages ud af brug og destrueres.
8. Sørg for at instruktioner vedrørende andre komponenter, som anvendes I forbindelse med dette udstyr, bliver overholdt. Det er brugerens ansvar at sikre sig at han/hun forstaar hvordan dette udstyr anvendes korrekt og forsvarligt.
9. Dette produkt er designet til anvendelse under normale klimatiske forhold (-30°C - +50°C). Våde og iskolde forhold kan reducere styrken af dette produkt. Det kan muligvis anvendes under andre forhold, spørg venligst din leverandør.
10. DMM paatager sig intet ansvar for nogen form for ulykke, personskade eller død foraarsaget af misbrug. Hvis du er i tvivl, kontakt din leverandør eller DMM.
11. Ingen specielle transport forholdsregler er nødvendige, men undgå al kontakt med kemiske reagenser eller andre ætsende stoffer.
12. Der skal udvises forsigtighed for at undgå at indlæse dette produkt over kanter og andre forhindringer. Tjek den forventede orientering under læsning før brug. Såfremt risikovurderingen udført før arbejdets start viser, at der er mulighed for belastning ved brug over en kant, skal der tages fornødne forholdsregler.
13. Ankeer
13.1 EN354:2010 Dette forankringspunkt for faldsikringssystem bør være over positionen af brugeren og er i overensstemmelse med EN 795:1996 og have en mindste styrke på 12kN.
13.2 Placering af forankringspunktet er afgørende for sikker fald og dette skal der tages hensyn til forventede faldlængde herunder reb stretch, indsættelsen af dæmpningssystem (hvor sådanne anvendes) og længden af konnektoren, så hindringer (såsom jorden) kan være sikker undgås.
13.3 Bjergbestigning: Brugeren tilrådes, at sikkerheden for enhver sten, sne eller is (eller enhver kombination af disse) forankringspunkt naturlig eller unaturlig, ikke kan garanteres som sikker, og derfor god dømmekraft af brugeren er en nødvendighed for at opnå tilstrækkelig beskyttelse .
14. EN354:2010
14.1 Under brug af falddæmperen, må den samlede længde ikke overstige 2m. (line, karabinhager og falddæmper tilsammen).
14.2 Falddæmperen med kroge og karabiner må ikke anvendes uden indskudt falddæmper som et samlet faldsikringssystem.
14.3 Brugeren skal minimere mængden af slæk i sikkerhedslinen i nærheden af steder med risiko for fald.
14.4 Ved justering af sikkerhedslinens længde må brugeren ikke bevæge sig ind i et område med risiko for fald.
14.5 Sikkerhedslinesystemer må ikke anvendes parallelt
14.6 Sørg for, at der er tilstrækkelig afstand mellem brugere og andre forhindringer for at undgå kollision, pendulsvingninger eller andre faldrisici ved brugen.
14.7 Kontrollér og tag de nødvendige forholdsregler i tilfælde af brug, hvor der kan forekomme elektrisk ledning.
15. EN795(b):2012
15.1 Forankringsenheden er kun beregnet til brug af en enkelt person.
15.2 Forankringsenheden må kun anvendes til personligt faldsikringsudstyr og ikke til løft af udstyr;
15.3 Såfremt forankringsenheden anvendes som en del af et faldstopsystem, skal brugeren være udstyret med mulighed for at begrænse den maksimale dynamiske kraft udøvet på brugeren ved faldstop med maksimalt 6 kN;
15.4 Det anbefales, at forankringsenheden markeres med datoen for næste eller foregående eftersyn.
16. Vedligeholdelse og service
Dette produkt må ikke være market, ændret eller repareret af brugeren medmindre de er godkendt af DMM. **Bemærk:** dette produkt er ikke bruger vedligeholdes med undtagelse af følgende:
16.1 Desinfektion: Desinficer med et desinfektionsmiddel indeholdende kvaternære ammoniumforbindelser forstærket med klorhexidin (f.eks Savlon) i tilstrækkelige mængder til at være effektive. Soak produktet i 1 time ved fortyndinger anbefales til almindelig brug med rent vand pr (16,2), der ikke overstiger 25 ° C og derefter skylles grundigt som per (16,2).
16.2 Rengøring: Skylles i rent varmt vand fra vandhanen, hvis beskidt (maksimumtemperatur 25°C) med mildt rengøringsmiddel i passende fortyndingsgrad (pH-værdi 5,1-8,5). Skyl set grundigt af det lad det tørre naturligt i et varmt ventileret rum vaek fra direkte varme. Vigtigt: det anbefales, at udstyret gøres rent efter hver gang det er brugt i havmiljøer.
16.3 SPWSxx Wirebaserede sikkerhedsliner kan også rengøres med mineralsk terpentin. Må ikke gennemvædes. Produktet skal derefter rengøres som beskrevet i 16.2.
16.4 Opbevaring: Efter nødvendig rengøring opbevares udstyret uindpakket paa et køligt, mørkt sted i kemisk neutrale omgivelser og i passende afstand fra stærk varme eller i direkte varmekilder, høj fugtighed, skarpe kanter, ætsende stoffer eller andre mulige aarsager til beskadigelse. Maa ikke opbevares fugtigt.
17. Levetid og forældelse
17.1 Levetid: Dette er den maksimale levetid, afhængigt af detaljerede betingelser, som fabrikanten anbefaler, at produktet kan forblive i anvendelse.
Maximum Levetid: Tekstilvarer - 10 år fra datoen for fremstillingen. Metalprodukter - uden tidsbegrænsning.
Bemærk: Det kan være så lille som en enkelt anvendelse, eller endda mindre, hvis den er beskadiget (f.eks. under transit eller opbevaring) før første anvendelse. For at produktet kan forblive i anvendelse, skal det bestå en visuel og taktil inspektion, hvor følgende kriterier overvejes: faldsikring, almindelig slitage, kemisk forurening, korrosion, mekanisk fejl / deformation, revner, løse nitter, løse kabelender, flosset og / eller bøjet wire, varme forurening (over normale klimatiske forhold), skære syning, flosset tape, nedbrydning af tape og / eller tråd, løse tråde i tape, langvarig udsættelse for UV, klar og letlæselig mærkning (f.eks mærkning, batch reference, individuel serienumre osv).
Hvis sådanne produkter er permanent fastgjort til andre produkter i et system, henvises til producentens anbefalinger af det samlede system.
17.2 Forældelse: Et produkt kan blive forældet før afslutningen af dets levetid. Grunde til dette kan omfatte ændringer i relevante standarder, forskrifter, lovgivning, udvikling af nye teknikker, uforenelighed med andet udstyr osv.
18. European Union Type Examination:
Bemyndiget organ til EU-typeundersøgelse. Undersøgelse af overensstemmelse blev udført af et af følgende to bemyndigede organer: 0120: S.G.S. (UK) Ltd., Worle Parkway, Weston-Super-Mare, Somerset, BS22 6WA, UK / 0598: SSGS Fimko Ltd, Takomotie 8, FI-00380 Helsinki, Finland
Bemyndiget organ til produktionsproces: 0598: SSGS Fimko Ltd, Takomotie 8, FI-00380 Helsinki, Finland.
19. Forklaring til mærkninger
DMM Wales UK/EU - Fabrikantens navn.
xxkN - Minimum brudstyerke
xxcm - Maksimal længde på slynge .
CExxxx - CE-mærke (Antal bemyndiget organ udfører produktion kontrol og CE-mærket).
EN566:2017, EN353:2010, EN795(b):2012 - Den europæiske standards, som anordningen tilpasser sig.
ARDAGXXXX# - År/dag i fremstilling og individuelt serienummer.
XXX/AR - Serienummer og år i fremstilling.
MAxxx/RPxxx/HBxxx/SPxxx/ - Nylon/Nylon/Dynatec/Dyneema - Materiale produktet.
DCxxx/25RSxxx/SPWSxxx/RPTxxx - Dynatec/Nylon/Galvaniseret stål/Nylon
Bog piktogram - Bog piktogram - Påmindelse om, at slutbrugeren skal læse og forstå disse vejledninger samt de vejledninger, der leveres med andre PPE enheder, hvis de skal anvendes sammen med denne enhed.

RFID www.dmmwales.com/id

x1 af én person kun bruge.

20. CE/EU-OVERENSSTEMMELSESERKLÆRING: dmmwales.com/EU-DoC

Garanti: DMM garanterer dette produkt i 3 år mod eventuelle fejl i materialer eller fremstilling. Garantien dækker ikke dette produkt for normal slitage gennem brug, forkert opbevaring, ringe vedligeholdelse, hændelig skade, uagtsomhed, eventuelle ændringer eller forandringer, korrosion, eller for nogen brug, som produktet ikke er beregnet.

PL:

Ostrzeżenie! Praca na wysokości, wspinaczka skalna, alpinizm i podobne zajęcia są z natury niebezpieczne. Na użytkowniku tego sprzętu spoczywa odpowiedzialność za zapoznanie się z zasadami bezpiecznego użytkowania tego sprzętu do celu, do którego jest przeznaczony, oraz za przestrzeganie tych zasad, a także za przewidzenie sytuacji, w których konieczna może być akcja ratunkowa, i podjęcie odpowiednich działań. Nawet poprawne stosowanie sprzętu i przestrzeganie zasad nie gwarantuje bezpieczeństwa. Stan zdrowia może wpłynąć na bezpieczeństwo użytkownika sprzętu w sytuacjach normalnych i awaryjnych. Każdy użytkownik tego sprzętu bierze na siebie wszelkie ryzyko i pełną odpowiedzialność za wszelkie szkody i obrażenia, które mogą być rezultatem stosowania go. Niemożliwe jest opisanie wszystkich metod użytkowania tego sprzętu. Poniższe instrukcje i znaki graficzne przedstawiają niektóre najczęściej spotykane, poprawne i niepoprawne sposoby stosowania sprzętu; wszystkich przewidzieć nie można. Nic nie zastąpi przeszkolenia przez wykwalifikowaną i doświadczoną osobę.
INSTRUKCJE UŻYTKOWANIA
WAŻNE: Przed przystąpieniem do użytkowania sprzętu należy zapoznać się z poniższymi informacjami i zachować je na przyszłość.
Informacje ogólne
1. Te instrukcje dotyczą użytkowania Pętla/Lonża DMM, spełniających co najmniej jedną normę międzynarodową. W razie wątpliwości należy skontaktować się z **dostawcą lub producentem.**
2. Ten produkt można stosować w połączeniu z każdym odpowiednim środkiem ochrony osobistej (ŚOO), spełniającym wymagania europejskiej Dyrektywy 89/686/EWG / Rozporządzenie w sprawie ŚOI (UE) 2016/425. Produkt może nadawać się do innych zastosowań; informacje na ten temat **należy uzyskać od dostawcy. RYZYKO:** Ten PPE ma na celu ochronę przed upadkiem z wysokości.
3. Bezpośrednio przed użyciem należy przeprowadzić wzrokową i funkcjonalną kontrolę produktu, żeby upewnić się, że jest w dobrym stanie technicznym i działa poprawnie. Kontrolę należy wpisać w dostarczonym formularzu inspekcji. Zalecamy przeprowadzenie kontroli produktu co najmniej raz na 6 miesięcy przez osobę wykwalifikowaną (może to być producent).
4. Użytek osobisty: ten produkt przeznaczony jest do użytku osobistego i może być stosowany indywidualnie albo jako część systemu.
5. Od tego produktu zależy ludzkie życie. Użytkownik powinien znać historię produktu (stosowanie, przechowywanie, kontrole itp.). Jeżeli produkt nie jest przeznaczony do użytku osobistego (np. w ośrodku alpinistycznym), zdecydowanie zalecamy systematyczne podejście do dokumentowania jego historii. Powinna się tym zajmować osoba kompetentna.
6. OSTRZEŻENIE: W razie jakichkolwiek wątpliwości odnośnie stanu technicznego tego produktu należy go niezwłocznie wymienić.
7. OSTRZEŻENIE: Jeżeli ten produkt został użyty do zatrzymania upadku, wówczas należy go wycofać z eksploatacji i zniszczyć.
8. Należy upewnić się, że przestrzegane są instrukcje użytkowania innych komponentów, stosowanych razem z tym produktem. Użytkownik jest odpowiedzialny za upewnienie się, że rozumie, jak korzystać z produktu w sposób prawidłowy i bezpieczny.
9. Ten produkt przeznaczony jest do stosowania w normalnych warunkach pogodowych (-30°C – +50°C). Oblodzenia warunki mogą zmniejszyć wytrzymałość produktu. Produkt może nadawać się do stosowania w innych warunkach; informacje na ten temat należy uzyskać od dostawcy.
10. DMM nie bierze na siebie odpowiedzialności za żadne szkody, obrażenia ciała ani śmierć w rezultacie nieprawidłowego użytkowania produktu. W razie wątpliwości należy skontaktować się z dostawcą lub producentem.
11. Podczas transportu nie trzeba stosować specjalnych środków ostrożności; należy jednak unikać wszelkiego kontaktu z odczynnikami chemicznymi i innymi substancjami żrącymi.
12. Trzeba uważać, żeby produkt nie pracował na krawędziach i przełamaniach. Przed użyciem należy sprawdzić oczekiwane położenie produktu podczas pracy. Jeżeli analiza ryzyka przeprowadzona przed przystąpieniem do pracy wykazuje, że możliwe jest obciążenie przez krawędź, należy podjąć odpowiednie środki ostrożności.
13. Punkty asekuracyjne.
13.1 EN354:2010 Punkt asekuracyjny układu hamującego upadek powinien znajdować się nad użytkownikiem, spełniać wymagania normy EN795:1996 i mieć minimalną wytrzymałość 12kN.
13.2 Umiejscowienie punktu asekuracyjnego ma kluczowe znaczenie dla bezpiecznego zatrzymania upadku i musi uwzględniać oczekiwaną długość lotu, w tym wydłużenie liny, zadziałanie absorbera energii (jeżeli jest stosowany) oraz długość karabinka, żeby bezpiecznie uniknąć przeszkód (np. ziemi).
13.3 Alpinizm: użytkownik musi pamiętać, że pewności osadzenia punktu asekuracyjnego (naturalnego lub sztucznego) w skale, śniegu lub lodzie (lub jakiejkolwiek ich kombinacji) nie można zagwarantować, dlatego bezpieczeństwo użytkownika zależy od dobrej oceny sytuacji.
14.EN354: 2010
14.1 Kiedy jest stosowany jako lonża Całkowita długość podsystemu z zawieszką w tym pochłaniacz energii, głowice i złącza nie przekracza 2m.
14.2 Lonża nie może być używany bez pochłaniacz energii w lub jako zabezpieczenie przed upadkiem.
14.3 Użytkownik powinien minimalizować luz linki w pobliżu miejsc grożących upadkiem
14.4 Regulując długość linki, użytkownik nie powinien przemieszczać się w miejsce grożące upadkiem
14.5 Systemów linek nie wolno stosować równolegle
14.6 Należy zapewnić odpowiednią odległość pomiędzy użytkownikami a innymi przeszkodami, żeby uniknąć kolizji, wahadła i innych sytuacji grożących upadkiem podczas stosowania.
14.7 W miejscach, w których może występować przewodność elektryczna, należy przeprowadzić kontrolę i podjąć odpowiednie środki ostrożności.
15. EN795(b):2012
15.1 Urządzenie kotwiczące przeznaczone jest do stosowania przez tylko jedną osobę.
15.2 Urządzenie kotwiczące należy stosować jedynie do indywidualnej ochrony przed upadkiem, nie do podnoszenia.
15.3 Jeżeli urządzenie kotwiczące stanowi element układu hamującego upadek, użytkownik musi być wyposażony w sprzęt ograniczający maksymalne siły dynamiczne wywierane na użytkownika podczas hamowania upadku do 6 kN.
15.4 Zaleca się oznaczenie na urządzeniu kotwiczącym daty ostatniej lub najbliższej inspekcji.
16. Konserwacja i serwis
Użytkownikowi nie wolno produktu oznaczać, modyfikować ani naprawiać bez upoważnienia DMM.
Uwaga: użytkownikowi nie wolno prowadzić serwisu i konserwacji tego produktu, za wyjątkiem poniższych czynności:
16.1 Dezynfekcja: do dezynfekcji należy stosować środek dezynfekcyjny zawierający czwartorzędowe związki amoniowe wzmocnione chlorheksydyną (np. Savlon) w ilościach wystarczających do efektywnego działania. Produkt należy zanurzyć na 1 godzinę w roztworze o stężeniu zalecanym do ogólnego stosowania, zawierającym czystą wodę o temperaturze nieprzekraczającej 25°C, a następnie dokładnie wypłukać (patrz punkt 16.2).
16.2 Czyszczenie: w razie zabrudzenia umyć czystą, ciepłą wodą o jakości dostępnej w domowym kranie (temperatura maksymalna 25°C) z łagodnym detergentem w odpowiednim stężeniu (zakres pH 5.5 – 8.5). Dokładnie wypłukać i poczekać, aż wyschnie w ciepłym, wentylowanym pomieszczeniu z dala od źródeł ciepła. Ważne: Zaleca się czyszczenie po każdym użyciu w środowisku morskim.
16.3 Linki stalowe SPWSxx można czyścić spirytusem mineralnym. Nie zostawiać linek zanurzonych w płynie. Czyścić zgodnie z zaleceniami w punkcie 16.2.
16.4 Przechowywanie: po niezbędnym czyszczeniu przechowywać bez opakowania w chłodnym, suchym, ciemnym pomieszczeniu, w środowisku chemicznie obojętnym, z dala od nadmiernego ciepła i źródeł ciepła, wysokiej wilgotności, substancji żrących i innych możliwych przyczyn uszkodzeń. Produkt należy przechowywać suchy.
17. Okres używalności i utrata przydatności
17.1 Okres żywotności: jest to maksymalny zalecany przez producenta okres eksploatacji produktu, pod warunkiem spełnienia szczegółowych warunków.
Maksymalna żywotność: Wyroby włókiennicze - 10 lat od daty produkcji. Wyroby metalowe - bez ograniczeń czasowych.
Uwaga: To może być nawet do jednej użytku, lub nawet wcześniej, jeśli uszkodzony (np. podczas transportu lub przechowywania) przed pierwszym użyciem. Eksploatacja produktu jest możliwa, jeżeli przejdzie on inspekcję wzrokową i dotykową z uwzględnieniem następujących kryteriów: zatrzymanie upadku, ogólne zużycie, zanieczyszczenie chemiczne, korozja, awaria mechaniczna/odkształcenie, pęknięcia, luźne nity, luźne druty linki stalowej, postrzępiona i/lub zgięta linka stalowa, zanieczyszczenie termiczne (praca w temperaturze wyższej niż normalne warunki pogodowe), przecięte szwy, postrzępiona taśma, zniszczona taśma i/lub włókna, luźne włókna taśmy, długotrwałe narażenie na działanie promieniowania UV, jasne i czytelne oznakowanie (np. numer partii, indywidualny numer seryjny itp.).
Jeżeli produkt stanowi integralną część układu, należy zapoznać się z zaleceniami producenta odnośnie całego układu.
17.2 Utrata przydatności: produkt może utracić przydatność przed upływem okresu używalności. Do możliwych przyczyn należą zmiany obowiązujących norm, uregulowań, przepisów prawnych, rozwój nowych technologii, niezgodność z innym sprzętem itp.
18. Badanie typu Unii Europejskiej:
Jednostka notyfikowana do badania typu UE. Badanie zgodności przeprowadziła jedna z dwóch następujących jednostek notyfikowanych: 0120: S.G.S. (UK) Ltd., Worle Parkway, Weston-Super-Mare, Somerset, BS22 6WA, Wielka Brytania / Nr 0598: SGS Fimko Ltd, Takomotie 8, FI-00380 Helsinki, Finlandia.
Jednostka notyfikowana do procesu produkcyjnego: Nr 0598: SGS Fimko Ltd, Takomotie 8, FI-00380 Helsinki, Finlandia.
19. Wyjaśnienie oznaczeń
DMM Wales UK/EU – Nazwa producenta/kraj pochodzenia.
xxkN – Minimalna siła zrywająca
xxcm – Maksymalna długość Pętla/Lonża
CExxxx – Oznaczenie CE (Liczba jednostek notyfikowanych, które przeprowadzają kontrolę produkcji i znak CE).
EN566:2017, EN353:2010, EN795(b):2012 - Norma Europejska, do którego urządzenie jest zgodne.
RODZIXXXX# - Rok/dzień produkcji oraz indywidualny numer seryjny.
XXX/RO - Numer seryjny oraz rokeń produkcji.
MAxxx/RPxxx/HBxxx/SPxxx/ - Nylon/Nylon/Dynatec/Dyneema - Materiał produktu.
DCxxx/25RSxxx/SPWSxxx/RPTxxx - Dynatec/Nylon/Stal ocynkowana/Nylon
Znak graficzny książki – przypomina, że użytkownik powinien zapoznać się z tymi instrukcjami, a także z instrukcjami do innych środków ochrony osobistej używanych z tym produktem.

RFID www.dmmwales.com/id

x1 dla jednej osoby używać tylko.

20. DEKLARACJA ZGODNOŚCI WE/UE: dmmwales.com/EU-DoC

Gwarancja: DMM udziela gwarancji z tytułu wad materiałowych i produkcyjnych niniejszego produktu na okres 3 lat. Gwarancja nie obejmuje normalnego zużycia będącego wynikiem korzystania z produktu, nieprawidłowego przechowywania, niewłaściwej konserwacji, przypadkowego uszkodzenia, zaniedbania, jakichkolwiek modyfikacji lub zmian, korozji lub jakiegokolwiek użycia niezgodnego z przeznaczeniem.

CZ:

UPOZORNĚNÍ: Práce ve výškách, lezení po skalách, horolezectví a podobné činnosti jsou ze své podstaty nebezpečné. Každý, kdo používá toto vybavení, má povinnost naučit se a natrénovat správné techniky bezpečného používání tohoto vybavení k daným účelům a musí také předvídat a podniknout příslušné kroky v situacích, kdy je nutné provést záchrannou akci. I správné použití vybavení a technik může mít smrtelné následky. Zdravotní stav může ovlivnit bezpečnost uživatele vybavení v normálních i mimořádných situacích. Každý, kdo používá toto vybavení, přebírá veškeré riziko a plnou odpovědnost za všechny škody či zranění, ke kterým může dojít v souvislosti s používáním tohoto vybavení. Není možné zde obsáhnout všechny metody použití. Následující instrukce a schémata zachycují některé z obvyklých správných a nesprávných metod použití. Nelze však předvídat všechny. Instrukce od vyškoleného odborníka nic nenahradí.
UŽIVATELSKÉ POKYNY
DŮLEŽITÉ: Před použitím produktu si přečtěte tyto informace a ponechte si je pro budoucí potřebu.
Obecné informace
1. Tyto pokyny se týkají použití Smyčka/Lanyard vyrobených společností DMM, které vyhovují nárokům jednoho či více mezinárodních standardů. V případě pochybností se obraťte na dodavatele nebo společnost DMM.
2. Tento produkt je možné používat s jakoukoli vhodnou pomůckou osobní ochrany podle směrnice Evropské unie 89/686/EHS / Nařízení OOP (EU) 2016/425. Dodavatel vám poskytne informace o případném dalším použití produktu. **RIZIKO**: Toto OOP je určeno k ochraně před pády z výšky.
3. Těsně před použitím zkontrolujte, zda je produkt v použitelném stavu a správně funguje. Tuto kontrolu zaznamenejte do formuláře, který je součástí dodávky. Doporučujeme, aby odpovědná osoba (může být i výrobce) provedla důkladnou kontrolu nejméně jednou za půl roku.
4. Osobní použití: tento produkt může být vyroben pro osobní použití a lze jej použít samostatně nebo jako součást systému.
5. Na vašem vybavení závisí životy ostatních lidí. Uživatelé musí mít přehled o tom, jak se s vybavením v minulosti zacházelo (použití, uskladnění, kontroly atd.). Pokud toto vybavení nemá sloužit pro osobní použití (např. se používá v horolezeckých centrech), doporučujeme vést záznamy systémově. To by měla vždy mít na starosti odpovědná osoba.
6. UPOZORNĚNÍ: Máte-li pochybnosti o bezpečném stavu tohoto produktu, ihned jej přestaňte používat.
7. UPOZORNĚNÍ: Pokud byl tento produkt použit pro zajištění při pádu, přestaňte jej používat a zničte jej.
8. Zkontrolujte, zda jsou splněny veškeré pokyny pro další komponenty, které používáte s tímto produktem. Uživatel má povinnost seznámit se se zásadami správného a bezpečného používání tohoto produktu.
9. Tento produkt je určen k použití za obvyklých klimatických podmínek (-30 °C až +50 °C). Mokré a námraza může vést ke snížení koncentrace tohoto produktu. Dodavatel vám poskytne informace o případném dalším použití produktu.
10. Společnost DMM neodpovídá za škody, zranění ani smrt, ke kterým došlo následkem nesprávného používání tohoto produktu. V případě pochybností se obraťte na dodavatele nebo společnost DMM.
11. Při převozu produktu není nutné dodržovat žádná zvláštní opatření. Nevystavujte však produkt působení chemických činidel nebo jiných korozivních látek.
12. Při zatížení produktu u hran a překážek je nutné postupovat opatrně. Před použitím zkontrolujte, zda produkt při zatížení směřuje na správnou stranu. Pokud hodnocení rizika provedené před zahájením práce ukáže, že může dojít k zatížení produktu v případě použití přes hranu, musí být přijata příslušná opatření.
13. Body jištění.
13,1 EN354:2010 Bod jištění systému pro zachycení pádu se musí nacházet nad pozicí uživatele a musí odpovídat standardu EN795:1996 a splňovat minimální pevnost v hodnotě 12kN.
13,2 Umístění bodu jištění zásadním způsobem ovlivňuje bezpečné zachycení pádu a je nutné zohlednit očekávanou vzdálenost pádu včetně délky lana, zapojení systému na tlumení nárazů (pokud je použit) a délku spojky tak, aby nedošlo ke kontaktu s překážkami (například se zemí).
13,3 Horolezectví: uživatel je srozuměn s tím, že bezpečnost jakýchkoli přirozených i umělých bodů jištění ve skále, sněhu nebo v ledu (nebo jejich kombinace) nelze zaručit, a proto musí dobře zvážit veškeré okolnosti tak, aby zabezpečil adekvátní ochranu.
14. EN354: 2010
14,1 Při použití jako lanyard celková délka sub-systému s šňůrkou včetně pohlcování energie sa koncovky a konektory nesmí přesáhnout 2 metry.
14,2 Lanyard NESMÍ být použitý bez pohlcování energie nebo v systému pro zachycení pádu.
14.3 Uživatel musí minimalizovat prověšení lana v místě rizika pádu.
14.4 Při úpravě délky lana se uživatel nesmí přesunout do místa, kde hrozí riziko pádu.
14.5 Je zakázáno používat lanové systémy souběžně
14.6 Zajistěte dostatečnou vzdálenost mezi uživateli a jinými překážkami, aby nedošlo ke kolizi, kyvadlovému letu nebo jiným nebezpečí pádu v průběhu používání.
14.7 Zkontrolujte a přijměte příslušná opatření v případě používání v místech, kde hrozí úraz elektrickým proudem.
15. EN795(b):2012
15.1 Kotvicí zařízení je určeno pro použití pouze jednou osobou.
15.2 Kotvicí zařízení se musí používat pouze pro jištění osoby a ne jako zdvihací zařízení.
15.3 Pokud je kotvicí zařízení použito jako systém pro zajištění proti pádu, musí být uživatel vybaven prostředky pro omezení maximálního dynamického zatížení působícího na uživatele při zastavení pádu na maximálně 6 kN.
15.4 Doporučuje se označit kotvicí zařízení datem následující nebo poslední kontroly
15. Údržba a opravy
Uživatel tento produkt může označit, upravit nebo opravit pouze s pověřením společnosti DMM.
Poznámka: údržbu tohoto produktu může uživatel zajistit pouze v následujících případech:
16,1 Dezinfekce: k dezinfekci použijte přípravek s obsahem kvarterní amonné sloučeniny obohacené o chlorohexidin (např. Savlon) v potřebném objemu. Namočte produkt na 1 hodinu do roztoku doporučeného pro obecné použití s čistou vodou, jejíž teplota nepřekročí 25 °C, a poté dobře opláchněte, viz bod 16,2.
16,2 Čištění: špinavý produkt opláchněte v čisté teplé vodě z vodovodního kohoutku (o maximální teplotě 25 °C) s menším obsahem čisticího prostředku ve vhodném poměru (rozsah pH 5,5 až 8,5). Produkt řádně opláchněte a přirozeně osušte v teplé větrané místnosti bez působení přímého zdroje tepla. Důležité: Doporučujeme produkt promazat po každém použití na lodi.
16.3 Ocelová lana SPWSxx lze čistit také lakovým benzínem. Nenamáčejte. Produkt být čištěn podle popisu v části 16.2.
16,4 Uskladnění: po každém nezbytném čištění uskladněte nezabalený produkt na chladném suchém tmavém místě v chemicky neutrálním prostředí mimo příliš velké teplo či zdroje tepla nebo vysokou vlhkosti. Dbejte také na to, aby nedošlo k poškození produktu o ostré hrany či korozní látky nebo k jinému potenciálnímu poškození. Před uskladněním produkt osušte.
17. Životnost a zastarávání
17,1 Životnost: jedná se o maximální období, podle podrobných podmínek, po které výrobce doporučuje daný produkt používat.
Maximální životnost: Textilní výrobky - 10 let od data výroby. Kovové výrobky - bez časového omezení.
Poznámka: To může být jen jedním z možných použití, nebo i dříve, pokud poškozený (např. při přepravě nebo skladování) před prvním použitím.
Pokud má produkt i nadále sloužit, musí projít vizuální a hmatovou prohlídkou, při které se kontrolují následující kritéria: zachycení pádu, obecné opotřebení, chemická kontaminace, koroze, mechanická porucha či deformace, praskliny, uvolněné nýty, uvolněné dráty, roztřepené či ohnuté dráty, poškození teplem (nad rámec normálních klimatických podmínek), pořezané sešití, roztřepená páska, narušená páska nebo vlákno, uvolněné vlákno v pásce, příliš dlouhé vystavení vlivu UV záření, jasné a čitelné označení (např. značka, číslo série, jednotlivá sériová čísla atd.).
V případech, kdy jsou tyto produkty natrvalo připnuty k jiným produktům v systému, obraťte se na doporučení výrobce celého systému.
17,2 Zastarávání: produkt může zastarat před koncem životnosti. Může k tomu dojít z důvodů změn v příslušných standardech, nařízení, legislativy, vývoje nových technik, nekompatibility s ostatním vybavením atd.
18. Typová zkouška Evropské unie:
Notifikovaná osoba pro EU přezkoušení typu. Kontrola shody byla provedena jedním z následujících dvou oznámených subjektů: 0120: S.G.S. (UK) Ltd., Worle Parkway, Weston-Super-Mare, Somerset, BS22 6WA, Spojené království. / No. 0598: SGS Fimko Ltd, Takomotie 8, FI-00380 Helsinki, Finsko.
Notifikovaná osoba pro výrobní proces: No. 0598: SGS Fimko Ltd, Takomotie 8, FI-00380 Helsinki, Finsko.
10. Vysvětlivky značení
DMM Wales UK/EU - Název výrobce a země původu.
xxkN - Minimální pevnost
xxcm - Maximální délka Smyčka/Lanyard
CExxxx - Značka CE (Počet oznámeného subjektu vykonávat kontrolu výroby a CE).
EN566:2017, EN353:2010, EN795(b):2012 - Evropská norma, na které je prostředek ve shodě.
RODENXXXX# - Rok/den výroby a individuální sériové číslo.
XXX/RO - Sériové číslo a rok výroby.
MAxxx/RPxxx/HBxxx/SPxxx/ - Nylon/Nylon/Dynatec/Dyneema - Produkt materiál.
DCxxx/25RSxxx/SPWSxxx/RPTxxx - Dynatec/Nylon/Galvanizovaná ocel/Nylon
Ikona knihy - upozornění, že se koncový uživatel má seznámit s těmito pokyny a s pokyny dodanými s dalšími osobními ochrannými pomůckami, které lze použít s touto položkou.

RFID www.dmmwales.com/id

x1 pro jednu osobu používat pouze.

20. CE/EU PROHLÁŠENÍ O SHODĚ: dmmwales.com/EU-DoC

Záruka: Společnost DMM poskytuje na tento produkt tříletou záruku. Tato záruka se vztahuje na jakékoli vady materiálu nebo vady z výroby. Záruka na tento produkt se nevztahuje na obvyklé opotřebení používáním, nesprávným uskladněním, náhodným poškozením, nedbalostí, úpravami či pozměněním, korozí ani jiným použitím, ke kterému produkt není určen.

SK:

Varovanie! Práce vo výške, skalolezectvo, horolezectvo a súvisiace aktivity sú podstatne nebezpečné. Každá osoba, ktorá používa túto výbavu, je zodpovedná za to, aby sa naučila a praktizovala správne techniky bezpečného používania výbavy na určený účel a aby predpokladala a prijímala vhodné opatrenia v situáciách, kde môže byť požadovaná záchrana. Aj správne používanie výbavy a správne techniky môžu mať fatálne následky. Zdravotný stav môže ovplyvniť bezpečnosť používateľa výbavy pri bežnom aj núdzovom použití. Každá osoba používajúca túto výbavu nesie všetky riziká a plnú zodpovednosť za všetky poškodenia alebo zranenia, ktoré môžu vzniknúť jej používaním. Nie je možné pokryť všetky spôsoby používania. Nasledujúce pokyny a piktogramy zobrazujú bežné správne a nesprávne spôsoby používania; nie je možné predpokladať všetky spôsoby. Neexistuje náhrada za pokyny trénovanej a kompetentnej osoby.
POKYNY PRE POUŽÍVATEĽA
DÔLEŽITÉ: Pred použitím si prosím prečítajte a porozumejte tejto informácií a uschovajte informáciu pre neskoršiu potrebu.
Všeobecné informácie
1. Tieto inštrukcie pokrývajú použitie Slučka/Lanyard DMM v súlade s jednou alebo viacerými medzinárodnými normami. V prípade pochybností prosím kontaktujte svojho dodávateľa alebo DMM.
2. Tento výrobok sa môže používať v spojení s akoukoľvek vhodnou položkou osobnej ochrannej výbavy (OOV) v zmysle smernice Európskej únie 89/686/EHS / Nariadenie OOP (EÚ) 2016/425. Môže byť akceptovateľný pre použitie v iných aplikáciách, prosím konzultujte to so svojim dodávateľom. **RIZIKO**: Toto OOP je určené na ochranu proti pádom z výšky.
3. Bezprostredne pred použitím vykonajte vizuálnu/funkčnú kontrolu, aby ste sa uistili, či je výrobok v prevádzkovateľnom stave a či pracuje správne. Táto kontrola by mala byť zaznamenaná na dodanom kontrolnom formulári. Odporúčame dôkladnú kontrolu kompetentnou osobou minimálne raz za 6 mesiacov (môže to byť výrobca).
4. Osobné vydanie: tento výrobok môže byť vydaný na osobné používanie a môže sa používať buď samostatne alebo ako súčasť systému.
5. Od Vašej výbavy sú závislé ľudské životy. Používateľ by si mal byť vedomý jej histórie (používanie, uskladnenie, kontroly atď.). Ak táto výbava nie je určená na osobné používanie (napr. použitie v horolezeckých centrách), dôrazne odporúčame systematický prístup k vedeniu záznamov. Tie by mali byť vždy vykonávané kompetentnou osobou.
6. VAROVANIE: Ak máte pochybnosti o bezpečnom stave tohto výrobku, okamžite ho **vymeňte.**
7. VAROVANIE: Ak bol tento výrobok použitý na zabránenie pádu, mal by byť stiahnutý z používania a zlikvidovaný.
8. Zabezpečte, aby boli dodržané pokyny k iným komponentom používaným v spojení s týmto výrobkom. Používateľ je zodpovedný za to, aby porozumel správnemu a bezpečnému používaniu tohto výrobku.
9. Tento výrobok je určený na používanie v bežných klimatických podmienkach (-30 °C – +50 °C). Vlhké a poľadovica môže znížiť pevnosť tohto výrobku. Môže byť vhodný pre iné podmienky, prosím konzultujte to so svojim dodávateľom.
10. DMM nepreberá žiadnu zodpovednosť za poškodenie, zranenie alebo smrť spôsobenú nesprávnym používaním. V prípade pochybností kontaktujte svojho dodávateľa alebo DMM.
11. Nie sú potrebné žiadne preventívne opatrenia pre prepravu, avšak vyhnite sa akémukoľvek kontaktu s chemickými reaktantmi alebo inými korozívnymi látkami.
12. Dbajte na to, aby ste tento výrobok nezaťažovali cez hrany ani iné prekážky. Pred použitím skontrolujte orientáciu, ktorá sa predpokladá počas zaťaženia. Ak posúdenie rizík vykonané pred začiatkom práce ukáže, že zakladanie v prípade používania cez okraj je možné, treba prijať príslušné bezpečnostné opatrenia.
13. Kotvy
13.1 EN354:2010 Kotviaci bod systému zábrany proti pádu by sa mal nachádzať nad polohou používateľa, mal by zodpovedať EN795:1996 a mal by mať minimálnu pevnosť 12kN.
13.2 Umiestnenie kotviaceho bodu je kritické pre bezpečnú zábranu proti pádu a musí zohľadniť predpokladanú dĺžku pádu vrátane natiahnutia lana, rozmiestnenie systému na absorpciu nárazu (ak sa používa) a dĺžku spojky, aby sa dalo bezpečne vyhnúť prekážkam (ako napríklad zem).
13.3 Horolezectvo: Používateľ je upovedomený, že zabezpečenie akéhokoľvek kotviaceho bodu (upevnenia) do skál, snehu alebo ľadu (alebo ich kombinácie), prírodného či umelého, sa nedá garantovať ako bezpečné a preto je nevyhnutné správne posúdenie zo strany používateľa, aby bola dosiahnutá adekvátna ochrana.
14. EN354: 2010
14.1 Pri použití ako lanyard celková dĺžka sub-systému s šnúrkou vrátane pohlcovania energie sa koncovky a konektory nesmie presiahnuť 2 metre.
14.2 Lanyard NESMIE byť použité bez pohlcovanie energie alebo v systéme pre zachytenie pádu.
14.3 Používateľ by mal minimalizovať mieru povolenia záchytného lana, keď hrozí riziko pádu.
14.4 Pri nastavovaní dĺžky záchytného lana by sa používateľ nemal nachádzať v oblasti, v ktorej hrozí riziko pádu.
14.5 Systémy záchytných lán sa nesmú používať súbežne.
14.6 Zabezpečte dostatočnú vzdialenosť medzi používateľmi a inými prekážkami, aby ste pri používaní predchádzali kolíziám, kyvadlovému kolísaniu a iným rizikám pádov.
14.7 Kontrolujte, či nedochádza k elektrickej vodivosti a ak k nej dochádza, prijímajte príslušné bezpečnostné opatrenia.
15. EN795(b):2012
15.1 Kotviace zariadenie je určené na používanie len jednou osobou.
15.2 Kotviace zariadenie by sa malo používať len na osobnú ochranu pred pádom a nie na dvíhanie výbavy.
15.3 Ak sa kotviace zariadenie používa ako súčasť záchytného systému, používateľ musí byť vybavený prostriedkom limitovania maximálnych dynamických síl pôsobiacich naňho pri zachytávaní pádu, ktorý ich udrží na maximálnej hodnote 6 kN.
15.4 Odporúča sa, aby kotviace zariadenie bolo označené dátumom najbližšej alebo poslednej inšpekcie.
16. Údržba a servis
Tento výrobok nesmie byť označovaný, upravovaný ani opravovaný používateľom, pokiaľ to nie je schválené spoločnosťou DMM.
Poznámka: Údržbu tohto výrobku nemôže vykonávať používateľ s výnimkou nasledovného:
16.1 Dezinfekcia: Dezinfekciu vykonávajte dezinfekčným prostriedkom s obsahom štvorzložkových zlúčenín amónia posilnených chlórhexidínom (napr. Savlon) v dostatočných množstvách, aby bola efektívna. Ponorte výrobok na 1 hodinu do roztokov odporúčaných pre všeobecné použitie s použitím čistej vody podľa popisu v (16.2), ktorej teplota nepresiahne 25 °C, následne ho dôkladne opláchnite podľa popisu v (16.2).
16.2 Čistenie: V prípade znečistenia opláchnite čistou teplou vodou v kvalite ako z vodovodu (maximálna teplota 25 °C) s jemným čistiacim prostriedkom vo vhodnom roztoku (rozsah pH 5,5 – 8,5). Dôkladne opláchnite a nechajte prirodzene vyschnúť v teplej, vetranej miestnosti mimo priameho tepelného žiarenia. Dôležité: Odporúča sa čistenie po každom použití v prímorskom
prostredí.
16.3 Uskladnenie: Po akomkoľvek potrebnom čistení výrobok uskladnite na chladnom, suchom, tmavom mieste v chemicky neutrálnom prostredí mimo nadmerného tepla alebo zdrojov tepla, vysokej vlhkosti, ostrých hrán, korozívnych látok alebo iných možných príčin poškodenia. Neskladujte vo vlhkom prostredí.
17. Životnosť a starnutie
17.1 Životnosť: Toto je maximálna životnosť výrobku s ohľadom na podrobné podmienky, ktoré výrobca odporúča pre udržanie v použiteľnom stave.
Maximálna životnosť: Textilné výrobky - 10 rokov od dátumu výroby. Kovové výrobky - bez časového obmedzenia.
Poznámka: To môže byť len jedným z možných použití, alebo aj skôr, ak poškodený (napr. pri preprave alebo skladovaní) pred prvým použitím. Aby zostal výrobok v použiteľnom stave, musí prejsť vizuálnou a hmatovou kontrolou zohľadňujúc nasledujúce kritériá: zábrana proti pádu, všeobecné opotrebenie, chemická kontaminácia, korózia, mechanické zlyhanie/deformácia, praskliny, uvoľnené nity, uvoľnené pramene drôtov, rozstrapkaný a/alebo ohnutý drôt, tepelná kontaminácia (nad rámec bežných klimatických podmienok), prasknuté stehy, rozstrapkaná páska, degradácia pásky a/alebo závitu, uvoľnené závity v páske, dlhšie vystavenie UV žiareniu, čisté a čitateľné označenie (napr. označenie, referencia dávky, individuálne sériové čísla atď.)
Keďže sú tieto výrobky neustále pripájané k iným výrobkom v systéme, prosím pozrite si odporúčania výrobcu kompletného systému.
17.2 Starnutie: Výrobok môže zostarnúť pred dosiahnutím konca životnosti. Dôvody môžu zahŕňať zmeny v platných normách, predpisoch, legislatíve, vývoj nových techník, nekompatibilitu s ostatnou výbavou atď.
18. Typová skúška Európskej únie:
Notifikovaná osoba pre typovú skúšku EÚ. Preskúmanie zhody vykonal jeden z týchto dvoch notifikovaných orgánov: 0120: S.G.S. (UK) Ltd., Worle Parkway, Weston-Super-Mare, Somerset, BS22 6WA, U.K. / No. 0598: SGS Fimko Ltd, Takomotie 8, FI-00380 Helsinki, Fínsko.
Notifikovaný orgán pre výrobný proces: No. 0598: SGS Fimko Ltd, Takomotie 8, FI-00380 Helsinki, Fínsko.
19. Vysvetlenie značiek
DMM Wales UK/EU – názov výrobcu/krajina pôvodu.
xxkN – Minimálna pevnosť v lome
xxcm – Maximálna dĺžka Slučka/Lanyard
CExxxx – Označenie CE (Počet povereného orgánu vykonávať kontrolu výroby a CE).
EN566:2017, EN353:2010, EN795(b):2012 - Európska norma do ktorej výrobok spĺňa.
RODENXXXX# - Rok a deň výroby a individuálne sériové číslo.
XXX/RO - Sériové číslo a rok výroby.
MAxxx/RPxxx/HBxxx/SPxxx/ - Nylon/Nylon/Dynatec/Dyneema - Produkt materiál.
DCxxx/25RSxxx/SPWSxxx/RPTxxx - dynatec/nylon/pozinkovaná oceľ/nylon
Piktogram knihy – pripomienka, že by si mal koncový používateľ prečítať & porozumieť tieto pokyny a pokyny dodané s ostatnými položkami OOV, ktoré sa môžu používať v spojení s touto položkou.

RFID www.dmmwales.com/id

x1 - pre jednu osobu používať iba.

20. CE/EÚ VYHLÁSENIE O ZHODE: dmmwales.com/EU-DoC

Záruka: DMM ručí za tento výrobok po dobu 3 rokov pre prípad chyby materiálu alebo výrobnej chyby. Záruka pre tento výrobok nepokrýva bežné opotrebenie používaním, nesprávne skladovanie, slabú údržbu, náhodné poškodenie, zanedbanie, akékoľvek modifikácie alebo úpravy, koróziu ani žiadne používanie, na ktoré výrobok nebol určený.